盛京時報

陰曆丁丑八月一日
昭和十二年九月五日
西曆一千九百卅七年

論說

盲擲炸彈之飛機（傲霜庵）

盲人騎瞎馬。夜半臨懸崖。危險是危險。惟自冒危險與他人無涉。或姑任其所爲。亦無不可。若夫盲兵乘盲機。擲盲彈。盲兵用盲砲。放盲丸。則天下危險之事。莫此爲甚。不可不迅速禁止也。

『手槍無眼』。本爲恫嚇之詞。今乃中國之『炸彈無眼』直令全世界戰慄矣。黨軍領袖的蔣介石。對於盲機盲砲之此種瘋狂舉動。不但置之不理。毫不禁止。並且似乎從中獎勵。故意煽惑者。由蔣自身。亦因恐怖狼狽。其自已盲。喪心病狂之所致歟。

曩在上海空襲巴列斯飯店喀塞賓館。以及歡樂境大世界等處。盲投炸彈。慘殺歐美僑暨已國避難民數百人。消息所播。世界爲之震動。此事今亦已矣。所可哀者。中國方面之此種瘋狂舉動。仍然繼續。層見疊出。至今無窮也。例如去月二十七日及二十九日兩夜來襲上海上空之中國飛機。皆向自已軍隊之頭上亂擲炸彈。據外間觀測。中國方面飛行人材。益形缺乏。以致技術極拙者。出而管駕飛機。所以有此啼笑皆非之悲劇發生。至三十日白晝（午後五時許）向停泊吳淞港外之美國巨輪布列西典胡佛號投擲數彈。就中一彈命中船體。殺傷數名。但此一齣劇。似不能以『炸彈無眼』論。緣飛機炸彈。盡購之美國。故有此報應之事。語云。天道好還。信然。

要之、中國飛機所過。中國人民抱頭鼠竄。大有談虎色變之概。是在他國萬不能有之笑語。而在中國則爲千眞萬確的眞話！

踏襲髮賊戰法

善用兵者。統一戰線。俾其首尾相應。東西相助。猶如臂之使指。今觀中國南北戰線。其間果有聯絡整齊之統一與否。不無疑問。

南北隔絕之戰線。姑置不論。試就華北及淞滬各自戰線言之。各有統一與否。亦屬疑問。就中華北戰線。蜿蜒數千里。北由平綏線起。經平漢線。至津浦線止。所當注意者。在軍閥割據之中國。戰線前敵。並無統一。察哈爾、山西、河北、河南各軍與中央軍。僅爲各自目前之防禦。尤其是在保境上。不肯出傾國之師。是時日軍則互相聯絡。據拿破崙所謂『個個打破』之戰法。逐一攻擊。次第佔領。不慌不忙。節節前進。所謂『戰線之確保』是也。不但陸上部隊完善聯絡。且與航空部隊彼此呼應。使其對於戰線、軍需、兵站等各機關。隨時炸擊。破壞徹底。一言以蔽之。是極有組織之科學戰。所以無組織無統一非科學的者。雖恃如何天險。萬無勝算。殷鑑不遠。請看南口居庸相繼失守之現狀！

至上海方面。則集中數萬大軍。蜂擁猛擊日本海軍陸戰隊暨停泊之日軍艦。意欲迫其撤退。無奈中國陸上部隊與其空軍。絕無聯絡。每每織攻擊以逆襲。雖非不力戰。然迄不能下蕞爾上海一隅。每次蒙鉅創退却。今乃喪失冷靜判斷。欲作意氣之爭。據滬電稱。中國唯一戰略家之白崇禧。頃參與最高軍事會議。決定戰略。即在華北戰線。暫放棄黃河以北。割冀豫國境。迴避決戰。堅持攻守兩樣之姿態。將全力傾注上海戰線。以決勝敗。現在爲準備作戰計。蔣介石直系軍隊。向上海陸續輸送。共達十四五萬之譜。由此以觀。蔣介石及其餘黨人。放擲華北中原。如棄敝屣。似欲僅支持江南半壁。保偏安之局。其心目中有黨無國。可以想見。彷彿是髮賊之固守南京一般而已。

察南自治政府 昨舉行成立典禮 發表聲明以闡明宗旨

【張家口四日電】基於察哈爾二百萬民衆之總意、以杜運宇、于品卿兩氏爲最高顧問而成立之察南自治政府、四日正午、假舊察哈爾省政府、於各界代表多數列席之下、盛大舉行成立式、

【又電】察哈爾省二百萬民衆、三日組織新政權、脫離南京政府、新政府名稱、爲察南自治政府、定於四日在舊省政府舉行成立式

【又電】代行察哈爾省內一般行政之治安財政金融交通三委員會委員、今日基於民衆總意、選舉財政金融委員杜運宇氏及交通委員會委員于品卿氏、組織爲察南自治政府最高委員、開察南自治政府政治、基於民衆總意、爲合議制、目的在與軍閥政權絕緣、建設明朗樂土及防共云、

基於二百萬民衆之總意 立於東洋道德 以期政治公明

聲明要旨

【又電】察南自治政府、頃發表聲明如次、

茲當設立察南自治政府、謹告於察哈爾地方二百萬民衆之前、原來察哈爾地處僻遠、雖以中國四千年歷史、而德化未及、文化未被者、由來已久、尤其最近爲政者、竟爾講求掛羊頭賣狗肉政策、美其名稱、欺騙民衆、加以軍閥、臨以專制、苛歛誅求、遂致民衆沈淪於塗炭之苦、有志之士、無不心中認爲斷絕軍閥政權、察哈爾省由察哈爾省人自治之舉、最爲適當、殷殷待望其時機之蒞臨也、今次華北事件發生、地方軍閥、相繼潰滅、民生漸就安居樂業之緒、此機良不可失、察哈爾省民衆蹶起、其在今矣、爰從多年期望、立足東洋道德眞髓、定期政治公明、即完備自衛組織、肅行清鄉、防止黨匪橫行、俾安定民心、進而改善教育、振興產業、使民衆生活向上、吾等任務、可謂極重而且大矣、本委員等、茲基於民衆要望、受各委員推薦、樹立新政權、實施諸種事業、向增進人民福利邁進、至新省民諸位、理解主旨、遵守政府命令、勿惑於流言、各安生業、爾今不問何國人士、以萬邦協和、完成省民自治、定期有貢獻於省內和平也、茲特聲明、

政府組織最高委員 杜運宇 于品卿

河野上等兵等 敢行決死架橋

【上海三日電】担任攻略獅子林砲台之淺間部隊藤本○隊長內○○隊所屬同上少尉所指揮之河野上等兵以下之五名決死隊、完成彈雨中之架橋工事、作該部隊突擊之端緒、全員並無負傷、悠然歸隊、

天皇陛下御親臨 昨舉行開院式 陛下賜予御異例之勅語

【東京四日電】關于因中國事變之非常時局、三日成立之第七十二次臨時議會開院式、四日午前十一時、在貴族院舉行、是日、天皇陛下於午前十一時、於諸員最敬禮中、着御玉座、近衛首相捧持勅語書、參進御前、恭敬奉呈、陛下玉音森嚴、賜以優渥的勅話、於是御終了御儀、天皇陛下、十一時十五分、由議事堂啓鑾、還御宮城、

【又電】天皇陛下親臨第七十二次臨時議會、賜予勅語、陛下御軫念時局、今次聖詔御垂明鑑、拜察異例、莫不感激、

勅語

朕於茲行帝國議會開院典禮、告貴族院及衆議院各員、

依帝國與中華民國之提携協力、確保東亞安定、以舉共榮之實績、爲朕夙夜所軫念、中華民國甚不諒解帝國眞意、妄自構事、竟見今次事變、朕深憾之、方今朕之軍人、排萬難、致厥忠勇、是促中華民國之反省、迅速確立東亞和平、朕庶幾望帝國臣民、鑑於今日時局、忠誠奉公、和衷協力、相與贊襄以達成所期目的、朕命國務大臣、關於時局、將緊急追加豫算案及法律案提出議會、卿等宜奉體朕意、努力盡和衷協贊之任、

近衛首相謹話

【東京四日電】近衛首相謹話、本日當開院式之佳日、鑑及時局而拜受優渥之勅語者、誠不勝感激之至、對於此次事變、拜察御軫念、極爲恐懼、凡我臣民、無論涖戰場或未涖戰場、均應恪守職分奮勵努力、如勅語中之『忠誠奉公、和衷協力』、以安宸襟、

日空陸軍相呼應 攻擊馬廠、唐官屯

【劉官屯四日電】與○○部隊之攻擊相呼應、日本空軍、襲唐官屯上空、敢行壯烈之爆擊、

【又電】以劉官屯爲中心、掃蕩附近殘餘敵軍中之○○部隊、四日晨六時卅分、舉全力開始總攻擊集結於唐官屯馬廠之第卅七師、卅八師敵軍、同時由○○根據地出動之日空軍亦銀翼聯翩、現於敵軍上空、行果敢轟炸、炮聲殷殷、極爲壯烈、敵軍大部隊即呈搖動、

爲徵稅機關 設財務總監理處

【北平四日電】接收北平市各種徵稅機關已終了之北平治安維持會、三日午後之會議、爲此等徵稅機關之統括機關、並財政管理機關、決定設置財務總監理處、其初任處長、內定任命冷家驥氏、

中井部隊進擊

【天津三日電】已占據王家鎭王家口之中井部隊、刻向南方約十八滿里之東子矛鎭進擊中

于學忠部移動

【青島三日電】舊東北軍于學忠部隊、在高密、膠州附近集結、與稅警團協力、決定担當黃島之防備、

秀島機地上衝突 奮戰斬敵殉難 察省作戰兵團之美談

【新京四日電】本月二日、隸屬察哈爾作戰兵團○○團之秀島機、曾與僚機若干架、攻擊大同、殊著偉勳、翔歸途中、下午二時半、路經面愛溝南方附近敵軍陣地、與地上衝突、敵軍以優勢兵力、攻擊該機、搭乘者雖負重傷、仍果敢以機關槍應戰、日○○機、以全力參加本次戰鬥、斃敵數十、終於衆寡不敵、搭乘者相繼戰死、秀島中佐、身負重傷、目覩事急、縱火飛機自焚、村井部隊一部石川部隊、接此急報、立即自張北來援、除擊退當前敵軍外、並收容該中佐以下死尸、夫該中佐於最後關頭、將重要書類、與愛機共葬火穴、其豪胆機敏行動、洵足稱道、據僚機報告云、秀島機攻擊大同時、機關部已中敵彈、雖有戰死者、仍扶翔歸至現場、茲列戰死搭乘者氏名如次、

航空兵中佐 秀島 秀夫
同 中尉 掘 尙則
同 中尉 振田 勝信
同 曹長 富永 貞美
同 軍曹 大島重人

日空軍對閘北 加以果敢的轟炸

【上海四日電】閘北方面之敵軍、得增援部隊、構築新陣地、向虹口地區盛加砲擊、日航空部隊○架、自四日午前七時、對該方面之敵軍、敢行猛烈的轟炸、

【又電】四日午前六時許、日○○隊之空軍○架、發現上海上空、轟音震動全上海、偵察浦東、南市、閘北、眞茹等敵陣地、自午前七時四十分起、商務印書館之敵陣地、開始轟炸、予以鉅大損害、

【又電】第○艦隊報道班午前九時半發表、海軍航空隊、對浦東及閘北方面之敵、繼續昨日午後、迄至本四日早晨、實施徹底的爆擊、浦東之金家巷鎭附近及閘北北車站附近之敵、呈大動搖、

對浦東華軍之盲目射擊 日軍斷然反擊之

【上海三日電】浦東之敵軍砲兵陣地、因日軍艦艇之砲擊、及航空隊之果敢轟炸、一時已歸沈默、然至午後四時許、砲火重開、向居住虹口方面非戰鬥員射擊、野砲步兵砲迫擊砲等之砲彈、亂飛如雨、更以機關槍小槍向日艦艇總領事館以及大連大阪商船各碼頭、加以盲目射擊、日軍江上艦隊及新開到之第○○驅逐隊之○○隻、對此予以猛烈反攻、據中國消息云、敵軍隊長一名陣亡、中隊長及副官各一名身負重傷、兵士死傷者尤衆、且敵軍所盲發之砲彈、有數彈落於虹口、海寧路大和旅館、吳淞路靶子路、乍浦路、上海日日新聞社附近、皮雅斯公寓及其隣家、以及大連商船碼頭等處、市民之負傷者、似有相當人數、並有一彈竟遠落至賽馬場、致外人義勇隊一名、華人二名、負有重傷、浦東方面突角處、由正午起、發生火災、致繫於該處之載貨風船數隻、亦遭池魚之殃而被焚、在此火災之中、槍砲之聲、連續不斷、呈極悽慘之光景、

【上海三日電】據由羅店鎭歸來者所談、日軍登陸地點○○街西方地區、敵兵遺棄屍体似達數千乃至一萬、受傷者多半死亡、江南秋風帶惡臭、鬼氣逼人、此乃以雄辯說明該地區戰鬥之激烈、

化成死街之青島 小盜橫行全市

【青島三日電】山東省日僑二萬餘總撤退之日至矣、殘留之日人全部、三日午後五時、乘最後撤退之原田丸返國、人口達五十萬之青島市街、迄今完全化成死街、入夜八時餘、人馬往來殆絕、撤退日人之家屋、祇遺寂靜、足證和平之歷史、刻已被破壞矣、在山東日僑二萬餘撤退之青島市街、僅有日人五名、即爲同盟通信社友野支局長以下坂本、福成、山田、福津之五社員、待日僑撤退後、在稅警團包圍下之日本人五名、以非戰鬥員作爲最後使命、已具有悲壯決意、即在今晚一宵非離青島不可、三日午後、在市外西方之紡紗地帶、時有汽車偵察、各紡紗廠之前、均有巡警站崗、視我等之來後、當表示仍有日人存在之驚訝顏色、遂返飛行場、妨害日本空軍之使用、工場地帶、迄今雖安全、惟便衣隊似有相當配置、青島市內、徹宵中人影絕跡、手持槍刺之巡警、[illegible]左、戒吾等汽車、作恐怖之相送、侵入空宅者、在此一週內、由公安局逮捕者三百餘名、公安局之取締力、已呈不足之勢、故日僑遺留財產、危險萬分、倘日軍不急速占領時、外國僑民、亦將悲鳴、十時餘、失去主人之無數日僑愛犬、保守空宅、在彼處往來飢鳴、刻已明白非離去青島不可、

寫眞說明

▲爲撤青島、異常混雜之日本總領事館（上）
▲青島碼頭日僑撤退情形（下）

"別矣!!島青" 日僑全部撤退

【青島四日電】四日午前九時、總領事館參與大鷹總領事以下最後撤退之日僑等、在沈默中舉行國旗下降式、合唱國歌、由大鷹總領事致别辭、一同吞聲含淚、緊閉總領事館之扉後、大鷹總領事以下、一同乘最後撤退之原田丸、遂與二十餘年間以日民血汗築成之青島市訣別、正午離岸、一路駛赴門司、

大鷹總領事 發表聲明

【青島四日電】大鷹青島總領事、已終了僑民總撤退、關於封鎖總領事館、特發表聲明如左、

此次接到本省日僑全體撤退之命令後、遂令該僑民等、由廿餘年居住之地撤退、領事館亦降下歷十五年間之國旗、嚴肅撤退、余所最期望者、即日華間早日恢復眞正親善、日光輝之國旗、再度懸於青島云云、

天津全市將實施 根絕排日教育

【天津三日電】天津社會局長、本日午後一時、召集全市小學校長、逐一指示自新學期起、採用教科書之選定及其中應改正之點、定自五日起、於亦日間對小學校教員開講習會期教科書改正趣旨與教學方針等原則激底、自是確立根絕天津排日教育之基礎、將本此逐漸普及各地、

【又電】天津治安維持會、召集公立各中等學校長、關於改訂課本、開懇談會、全校四十校內、出席者廿七名、收良好成績、對於以日華提携爲主眼之今後教育方針、有所協議、

本日三大張

本報四日午前四時發行不再誌號外、閱戶若未接收、向報差可以索要、

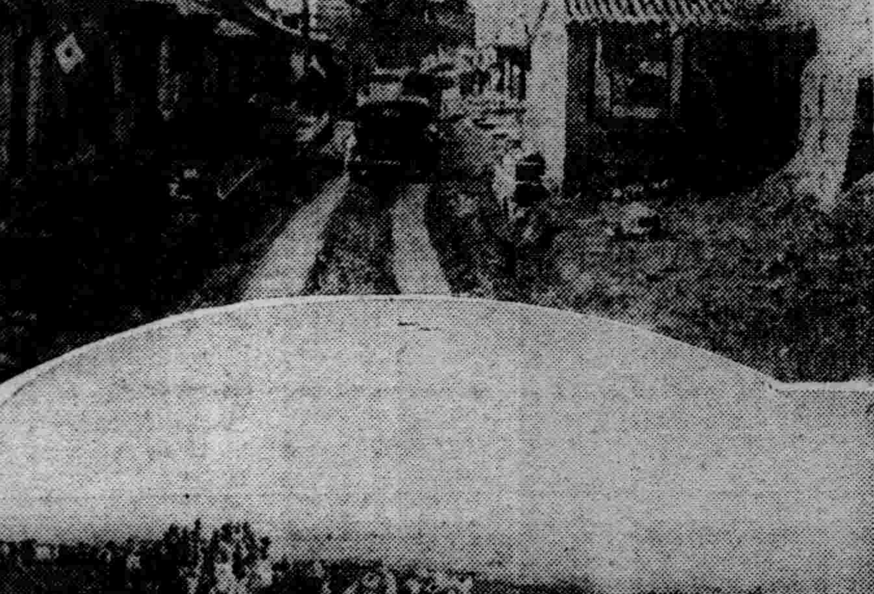

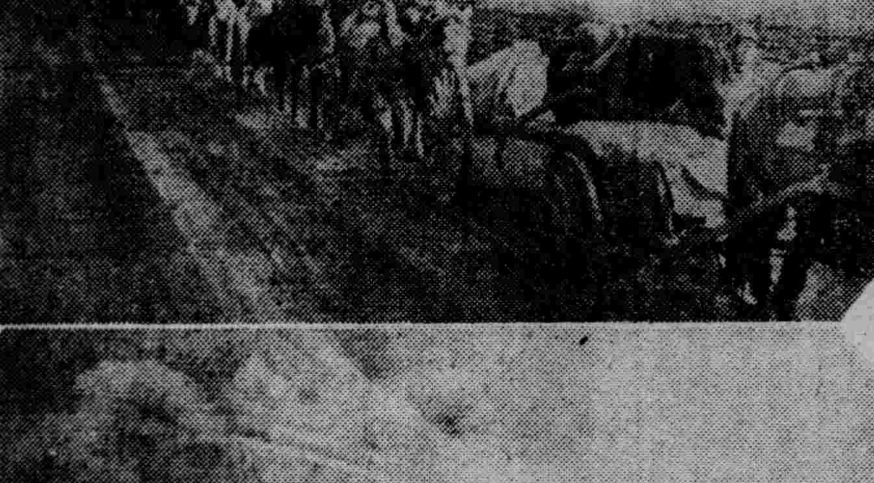

中國事變畫報

（上圖二幅係華北戰線）由上而下▲沿長城線向○○方面前進中之日軍○○部隊、▲萬全縣城湯淺部隊激戰之遺址（下圖二幅爲淞滬戰線）▲在○○地點由旗艦○○艦載飛機出動○○方面、▲在○○地方爲掩護陸軍部隊登陸之海軍煙幕、

建國精神作興週間 定自十三日開始

市署同時舉行体育週間

協和會奉天市本部、爲使九月十五日第五次滿洲國承認紀念日與九月十八日滿洲事變第六周年紀念日更爲有意義起見、決以兩紀念日爲中心、自十三日起至十九日止亘一星期、定爲建國精神作興週間、進行如左之紀念行事、

九月十三日承認紀念大講演會開會、

〃十四日同上、(農村分會)

〃十五日各分會舉開承認紀念式典、

〃十六日舉行國都建設紀念式典、滿洲事變紀念講演會、

〃十七日舉開電影大會

〃十八日於國際運動場開建國、操大會、在忠靈塔開電影大會、

〃十九日東陵遠足、

又奉天市公署、協同滿洲体聯奉天市事務局等、與此呼應、自十五日起一星期間、定爲体育週間、分發關於獎勵体育之宣傳畫及小冊外、並舉行奉天、撫順間廿六英里長途賽跑全滿選手權大會及各種競技大會、

召集各省旗市縣代表

協和會定期開催全國聯合協議會

定由本月十一日起在京舉行

【新京專電】爲滿洲國之民意暢達機關之協和會康德四年度全國聯合協議會、於全滿之省、縣、旗、市各代表者百七十名、及政府其他關係各機關參與出席之下、定於本月十一日起、共四日間、假國務院會議室、以左記之日程舉行、於本年度之協議會、特可注目之傾向爲各代表、較昨年度之一百十七名、一躍增加五十三名、更將此以民族別而觀之、日系爲二十名、滿系百三十七名、蒙系六名、鮮系六名、及各代表提出之議案中經濟關係議案、斷然占多數、共數計達廿五件也、而此等可證明協和會陣容之擴大强化、同時並足可表現對於躍進途上之滿洲國經濟發展策之各地方之熱意者、對本會議之成果、頗堪期待、再聯合協議會代表一同、對於本月十六十七兩日在新京舉行之國都建設紀念式典及慶祝紀念行事、亦擬代表各民族而出席云、

△第一日(午前九時開會)振鈴開會 合唱滿洲帝國國歌會長訓詞、名譽顧問訓詞、會務報告、代表氏名點名、議長及副議長之選任議長之致詞各種委員會之設置、(一)、宣誓文起草委員會、(二)、議案整理委員會、三、中央本部諮問事項審議委員會)、前年度全國聯合協議會決議事項處理經過報告、說明政府各機關施設方針、(一)、總務廳、(二)、內務局、三、地籍整理局、四、治安部、五、民生部、六、產業部、七、經濟部、八、交通部、九、司法部、)

△第二日(午前九時開會)振鈴開會、宣誓文發表 議案整理委員會經過報告、議案審議、(一)、會關係議案、二、總務廳關係議案、三、內務局關係議案、四、治安部關係議案)

△第三日(午前時九開會)振鈴開會、議案審議、(一)、民生部關係議案、二、產業部關係議案、三、交通部關係議案、四、司法部關係議案)

△第四日(午前時九開會)振鈴開會 議案審議、(一)、經濟部關係議案、二、特殊會社關係議案)、議案審議經過報告、中央本部諮問事項答申案本議、獎狀授與、所感發表、審部長挨拶、

對於全國聯合協議會 協和會當局談話

官民應根據道義之心開誠協議 對於已經議決者各應負責實行

【新京專電】協和會今値舉行、康德四年度全國聯合協議會、發表當局談話如左、本全國聯合協議會之舉行、本年已垂四次、參加此會各關係機關及分會代表之認識亦深、而宣德達情之機能亦得逐漸發揮、爲滿洲帝國之健實發展計、良堪欣幸、本年度代表之中、有日系二十人參加、是足爲協和會之組織網已申入日人羣衆中之左證、且可暗示治外法權撤廢後聯合協議會之發展也、查協和會之精神、端在上意下通、下情上達爲就國家實情樹立政策計、官民實應互相根據道義之心、而便共同開誠協議、既議決者、各應負責實行、蓋確体此種精神且可實踐、以致聯合協議會乃能具備爲王道滿洲政治一大特徵之實質也、關於此事願參加協議會官民諸君、尤實所無任切望云云、

省署昨開治廢委員會

滿日當局、現以治外法權撤廢之期、業經臨邇、奉天省公署附屬中之準備委員會、爲謀諸般事務之進行、特於四日午前十時、許在該署會議室、由全體委員出席之下、舉行協議云

第一屆 全國省次長會議 昨今兩日舉行

闡明向富國大方針邁進

【新京專電】政府鑒於時局之重大、曩日開行政機構改革後最初之省長會議、闡明政府之態度方針其後爲明示對付發展之情勢政府之決意四五兩日在國務院開第一屆全國省次長會議、政府樹立產業開發五年計畫、共次斷行行政機構之大改革、整備國防的國家之体制、企圖國力增强、伴同此次事變之發展、益痛感其必要、就中圖產業之飛躍的增强、爲使滿洲、日本必要資材之供給圓滑、與事變發生同時、對於五年計畫之資金籌措、生重大困難、但亦闡明打開凡有困難、對伴同時局之金融施設、應集中全力之政府大方針、

鴨江築堰 滿鮮技術委會 現已閉會

我代表一行昨日返任

【安東專電】關於建築鴨綠江水電堰壩、在現地朔州舉行之第三次會議、業已終了、滿鮮共同技術委員會委員、一行於三日午後六時、已返安東、此次會議、對於鴨綠江水力發電事業、除滿鮮兩當局之監督方針統制問題以來、並審議下列事項、

一、關於堰壩建築後之木筏航行案、

一、三道浪頭港改築問題、

一、擴展對於圖們江之委員會權能等、

於建築堰後之木筏航行問題、運輸業者及營木材業者、咸抱關心、但委員會對此建築堰壩後、講求木筏航行不生障碍之技術的方法、已意見一致至於改築三道浪頭港一事、尙在調査中、決定似綜合滿鮮意見後、再行研究、委員會權能達於豆滿江案、已經双方無異議解決、今後該江之水運設施決定經共同委員會議決實施之、又關於鴨綠江水力發電一切技術部問題、決設小委員會處理、在實施設計書完成同時、即舉行第四次委員會、一方、故我方委員、行因四日視察鴨綠江下流地、預定當日午後三時四十分、乘車歸任云、

扶輪小學教員等 贈送慰問金

日華事變後、我國之各界人士、爲表示慰問戰地之友邦將士起見、曾紛紛舉行義金之募集、因均踴躍輸將、故成績異常良好、茲瀋陽扶輪小學之教職員等、共醵出慰問金三十五元、囑由本報轉達、於接到後當向特務機關代爲轉送、其人名如下、

教員常廣蘇、陳廣江、劉廷政、吳香圃、陶化文、何素稚陳恩、程永惠、張樹勳、盧秉謙、關會潤云、

市內妓女千八百名

頃據調查、奉天市內南市場工業區、北市場等二、三、四等妓館之妓女、計有一千八百名、因錢緊關係、一二三等之營業、頗爲蕭條、僅四等尚可維持現狀云、

法院旁聽錄

王筱山・趙李氏纏訟 最高法院洞燭隱微

指摘各點昭然若揭 (續)

第二點、原判對于存欵事項、謂上告人、如果在被上告人王筱山處存、萬無不書立字據之理、幷謂上告人、在一審旣稱証人王李氏、係上告人乾妹妹、自當熟悉王李氏之姓名、乃上告人在一審、于一月十二日開庭時、聲稱王李氏之名字、一時想不起來、至十八日突傾王李氏到案、顯有勾串之嫌共陶占一到案、僅稱上告人、在天增長存有奉票五萬幾千元、以後拿那去了、就不知道啦、是所存之欵、不能認爲眞實等語、須知存欵、往往不立字據、萬不能因未立字據、即遽臆度謂爲不近情理、至王李氏、文雅名字、素未讀書、記不淸楚、故供一時想不起來、惟上告人在天增長、原有奉票五萬幾千元、旣經陶占一供明、而王李氏、又証稱在被上告人王筱山處存欵、係屬眞實、則上告人存欵、自應責令被上告人王筱山如數返還、乃原審竟謂該存欵不確、其採証、未免失當云云、

查上告人、主張在被上告人王筱山處、存有奉大洋五萬一千三百元、原審因上告人、既未能提出、被上告人王筱山收存該欵字據、而証人陶占一、又僅稱上告人、在天增長、存有奉票五萬幾千元、旣不能証明存欵之確數、又不能證明取去確存在被上告人王筱山之手、其餘証人王李氏、上告人旣稱爲乾妹妹、又謂其姓名、一時想不起來、嗣後開庭、忽引王李氏到案、指稱爲上告人乾妹、原審謂其中有勾串情形、因而認定上告人之主張、爲不眞實、就採証而言、亦不得指爲失當、上告論旨、關于此點、亦不足採、

第三點 原判、對於包銷箱板、刮光箱板、及裝製烟箱三部分之紅利、謂應以上告人夫趙子衡生前、與英美烟公司所訂之合同、是否於上告人夫死後、仍繼續有效爲斷、檢閱上告人提出之合同、一爲西曆一千九百二十一年亞林斯烟草公司之合同、一爲西曆一千九百二十五年七月一日奉天大英烟公司之合同、該合同均無短期、早經失效等語、惟上告人詳查一九二二年所訂定之合同、幷無年限之限制、當然有繼續效力、其一九二五年之合同、雖載明上告人夫供給該公司箱板自成立合同日起、以十二個月爲限、但在新合同未發生以前、舊合同亦應繼續有效原審認定上告人、提出之合同兩紙、早經失效云者、殊無根據、且上告人手、於該兩項合同外、尙持有上告人夫生前與英美烟公司、所訂之英文長期合同、前呈交瀋陽警察廳經該廳丟失、上告人交該長期合同、井有金鳳儒眼見、曾經金鳳儒、在原審証明屬實、而原審竟不予採取、尤爲遺憾云云、卷査本件上告人、主張英美烟公司、所有裝製烟箱包銷刮光箱板各工程、均係伊夫趙子衡生前出名承攬、裝製烟箱、係伊夫獨資營業、包銷箱板及刮光箱板係伊夫與被上告人合夥營業、自民國十五年八月、伊夫有病、即將裝製烟箱工程、託被上告人王筱山代辦、包銷箱板及刮光箱板各工程、亦交由被上告人王筱山經管、翌年正月伊夫病故、直至大同二年年底、被上告人王筱山、從未與算賬分劈紅利、而被上告人王筱山、則謂上告人夫、民國十六年正月死後、英美烟公司、即將上告人夫名義取銷、該裝製烟箱及包銷刮光各工程、另由伊出名、向公司承攬、與上告人無關、以爲抗辯、但查上告人在原審、曾謂伊夫生前、向英美烟公司承攬裝製烟箱工程、與該公司訂有英文長期合同、前呈交瀋陽警廳丟失、交該合同時、有警廳科員金鳳儒知道被上告人王筱山、幷謂訂箱裝車、係歸劉木廠人羅汝慶經管、由斯言之、該裝製烟箱工程於上告人夫死後、是否託歸王筱山代辦、并有無英文長期合同、(未完)

張司法大臣 維護鄉土

每月解囊救濟貧民

司法部大臣張煥相氏、原籍係奉天撫順縣第四區新屯人、因該地窮困人民甚多、每月解囊一百元至二百元、發送該區、救濟窮民以資復興地面、維護鄉土云、(圖即張大臣)

警廳令調查 水患疫病等

瀋陽警察廳、鑑於近日陰雨連綿、河水暴漲、廳下區域、多接近河流、難免不有被水浸入之處、當此水患之後、疫病最易發生、茲爲先期預防、以資確保市民之健康、對於水災情況、殊有詳細調查之必要、昨特通令各署、對管界內有無水害及疫病之發生、從速調查呈報警廳、以憑核辦云、

此次日軍所膺懲的 是中國的惡軍閥

並不與中國民衆爲敵

交通部參事官 金鏡深放送詞 (下)

再日本國民都以東亞和平爲念、更以日、滿、華民族親善爲懷、對於中國人的感情、和對滿洲國人是一樣的親近、還是鄙人自身體驗的、就着平日淺近的例子談起、鄙人在東京住過一年半、彼時和家族們上公共汽車或電車的時候、日本人竟能把自己的坐位讓給我們家族坐、對老幼婦女讓坐位、固然是日本國的美德、在日本人看起是不足提的、再對於滿人的親近、亦不待言、可是在那個頃刻的當兒、他們並不能分別出來我們是滿洲人、他們並不準是因爲是滿洲人才那樣親近、就是對中國人也是一樣、再如居家與左右鄰居相處的情形、都有比本國人還親近的、這不過是淺近的例子、但可見日本一般國民對於滿華親近、由小及大、就是國家與國家、也可以以此類推了、當日本現在的內閣就是近衞內閣成立的時候的聲明裡、也有『國際間的事情本着國際正義』的話、又當此次事變日本政府亦曾聲明、決無領土野心、不願擴大戰事、只求中國反省、正義得申而已、由以上鄙人所說的幾件實例、想大家都可了解此次事件的起因、和友邦的眞意了、

中國政府不顧東亞的大局捨近求遠、總想行使以夷制夷、遠交近攻的政策、不明瞭白人的狡猾和他們的野心、如永不醒悟、將要演成引狼入室的結果、當初中國大概是指望英美蘇俄的援助來的、可是現在他們都自顧不暇、那能爲中國效力呢、至於現在戰況如何、想諸位一定每天熱心聽無線電的新聞報告、知道友邦軍隊、節節勝利、尤其空軍的神技及勇敢、沈着的行動、連各外國人都特別稱贊誇獎的、中國方面軍隊相繼敗走、空軍根據地和飛行機、被炸壞的甚多、差不多都不堪使用了、就着實力而言、日華兩國實有天淵之差、友邦日本在明治三十七年、國富與軍力都遠不如今日的那個時候爲阻止俄國的遠東政策、保持東亞的和平、竟能毅然起而與强俄對抗、而使之一敗塗地、我想那完全不是因爲軍隊多或者兵器銳利、乃是因爲友邦軍隊、以盡忠皇室、擁護正義爲信念、所以才能得那樣的大勝利、在那以後、又經過了三十多年、海陸空軍均大見充實、並且軍人都忠君愛國、像那素乏訓練毫無紀律的中國軍隊、不論有多少來和友邦相抗、也就是以卵投石、勝負不問可知、所以無論戰爭延長至如何地步我們也要鎭靜、信賴友邦皇軍之實力、勿爲流言所惑、別信敵方的惡宣傳、不要有一點恐慌、總得各安共業、現在我們要仔細想一想這次華北華南變亂當地民衆的奔走流離死傷慘狀、自是目不忍睹、口不忍言、可是我們大家能在這王道樂土內、熙熙攘攘的優游自在、眞是幸福已極、但是飲水思源、回想在九一八事變前的我們民衆、處在軍閥鐵蹄之下、受盡種種的壓迫和苛歛誅求、沒有安息的一日、幸賴友邦日本仗義興仁、不顧一切的犧牲、將橫暴的軍閥驅除、並盡力援助我們建立新國、使遍受百般痛苦的三千萬民衆、得以像現在這麼樣的安居樂業過着太平日子、這都是一方面仰賴友邦軍隊不避艱險的剿撫工作、又一方面藉着友邦人材及濟等各種的援助、才能在極短的期間內確保治安、改善吏治、振興教育、整頓幣制、開發產業、確立司法制度、整備擴充交通郵政等等、着着實現建國大業、較之從前、已不可同日而語、民衆的福利、當然日見加大、可是今後我國的發展、尙須仰仗友邦諸般援助之處正復益多、本着我們兩國的不可分離之關係及共同防衞之大義、在這個非常時局、更應取緊密的連絡、鞏固的團結、在精神上及物質上、互相援助、所以我們得舉國支援友邦、以表示親善之熱誠、如前幾天某縣之汽車司機人、十幾個滿人血書從軍志願、誓欲爲友邦而犧牲、這實在是正義可欽佩的舉動、也就是我們一般滿人的熱誠的表露、可以作爲模範的、我們一般民衆、並用不着都如此作去、但是總得懷抱這樣的心情才對、勿僅使在華北華南的友軍冒險犧牲的去盡力戰事、我們安居在滿洲的民衆、也要隨着時局的進展、而益加鎭靜、從事我們所服的業務、使在前方從事戰爭的、沒有後顧之憂、藉作微薄之槍後的援助、方不辜負艱難辛苦的友邦軍隊、茲將以上所述的、再反覆簡單的說一遍、此次華北華南的事件、是因爲中國軍閥暴戾不法、各地挑釁、友邦軍隊爲擁護正義、維持東亞和平、起而應戰、再這不是日本民族和中國民族的戰爭、日本以中國的軍閥爲敵、不以中國民衆爲敵、至於勝敗之數、是人人可以明白、烏合的中國軍隊是不成問題的了、所以我國民應信賴友邦、支援友軍、在內應各安其業、勿受流傳謠言之煽惑、國家數次的佈告、要切實遵守、萬勿輕擧妄動、至受國家之制裁、這是諸位所當深切認識格外留意的事情 今天沒有層次的把各方面的情形和鄙人自己的意見拉雜述於諸位之前、如有可供大家參考的地方、則實在是幸甚、至於有悞聽者諸位的寶貴光陰、尙希望大家原諒、(完)

對南滿水災 關東軍司令官 釀出救恤金

【新京專電】關東軍高級副官小林大佐、代理關東軍司令官、於四日晨八時三十分、訪問國務院、會見張總理、手交對南滿地方罹水災難民之救恤金、

法定傳染病 下旬發生四名

據瀋陽警察廳統計、奉市八月下旬之法定傳染病、共計發生患者四名、茲錄如下、

△南市場署、天花患者一名猩江熱一名、△皇姑屯署、赤痢患者二名、

協和會省本部 將查閱青訓

協和會省本部管內青訓第一期生徒之查閱、以第一軍管區司令部平田、周兩上校、並省本部中尾指導科長爲查閱官、依左記日程施行、

九月三日 梨樹縣青訓、六日海城縣、十一日昌圖及海龍、十二日開原及西安、十四日遼陽及瀋陽、二十七日蓋平、廿八日營口、

再省本部、隨同該查閱、並舉行巡回映畫會云、

金市長等 將巡視小學校

奉天市長金榮桂氏、及土肥副市長爲新任後對於市內、各學校舉行實地視察起見、曾擬定於八月終旬間舉行、旋以下季開學伊始、遂即延期、茲以各校已經開學即擬定於八日起至十日三間、由敎育科長以下各關係人員隨侍之下、前往各校實地查察云、

欠薪月餘家口飢餓 憤怒揮拳打死執事

俄人汽車夫被羈押北市署

奉天市北市場警察署管境、小西關祠堂派出所後祠堂院內、門牌八十號、住戶玉和成轉運公司執事人馬起坤、現年四十二歲、向在通化設有分號、僱傭汽車運轉手俄人洛滿撓夫司基、現年三十二歲、原籍波蘭國六柏零、現住通化臨江縣門牌一九一二號、家有妻子各一、賴伊每月收入糊口、日前該公司通化分號之汽車運至奉天、分號遂告關閉、將該俄人獨留在通、並欠伊月薪百餘圓、亦未寄去、該俄人以生活困難於月之四日、攜同妻子來奉、擬向該公司馬執事追索欠薪、於七時四十分抵馬執事院內、即祠堂院內)適馬執事方行起床、赤足露體、至外便溺、相遇於祠堂門西側、言語之間、互起衝突、該俄人忍飢之餘、盛怒之下、乃舉起大拳、向該執事左額痛擊數下、並脚踢腎部、立即氣絕、經檢察廳蒞場檢驗結果、左耳及左額均現青腫、以傷係皮膚、不致害命、乃運往南滿醫院實行解剖檢驗、以明致死傷害之眞相、現俄人在北市場署羈押云、

清潔大掃除 今日開始

瀋陽警察廳、奉天市公署、聯合舉辦之秋季清潔大掃除、已於今五日爲掃除開始之第一日、市警兩當局、均行派員在市內實施擴大宣傳工作、並在市內各要衢設置大型之白布標語、以使市民徹底了解清潔之趣旨杜絶諸種傳染病之發生云

病來何速! 一小時竟殞命

城內警察署管界、晉薇半街門牌六十八號、明盛店住客孫魁武、年五十三歲、係一工人原籍瀋陽縣榆條寨人、三日晚工作完了回來、尚如好人、當夜十二時許、忽患疾病、未及請醫、而病勢加劇、四日午前一時許、竟爾死去、該商以人命攸關、當即報告警方、請求勘驗云、

精神病發勢如雌虎 嚇昏兒媳勒斃孫女

北關楊姓之家庭慘劇

大北關徐小舖胡同門牌四號住戶楊姓、共妻劉氏年六十四歲平素患有精神病、三日午後三時許、劉氏忽然舊病復發、但覺比往日病發時加劇、狂呼亂打、以致家人奔出呼援、伊兒媳抓住、伊當時被嚇昏倒、不省人事、不料劉氏又將其出生將市七月之孫女小了抓住、將身上所穿之兜兜卸下、套於該孩之頸部、斯時在外呼援之中、將劉氏按倒、但被勒之小女孩、早已斃命、家人當即報警方勸驗、及至警廳派員蒞場時、劉氏之精神病已好、其媳之昏迷已省、均守女嬰屍体痛哭、共狀頗爲悽慘、究竟如何辦理、容訪續誌、

聚賭被捕

小南邊門外五里河子附近住戶鄭香廷、向務小本經營性好賭博、三日晚九時後、招集三人、在家看紙牌、正在興高彩烈之際、被警察偵知、闖入屋內、當場捕獲鄭某等四人、連同賭具、一併帶所罰辦云、

奉天市南市場警察署管境、壯志里、門牌六六號、住戶周玉慶、現年五十歲、與同院住戶劉大成、現年四十五歲、金魁現年三十五歲、並鄰右六十四號住戶商人劉化南、現年三十六歲、四人於三日午后九時許、賭耍紙牌正興高彩烈之際、被該署巡邏警士偵知、當場將該賭犯連同賭具一併逮捕、送署訊辦云、

法律問答

問、敝人代收經管出租、以付友人債息之房、租一鮮人合滿人、同設之零賣所佔用、該滿人特鮮票權、名曰租用、實行侵佔、今欠租十二箇月、分文不給、向該理論、反云鮮人認識日人、又能使特務警士去擾害你、且果來信威嚇、又見警特無故深夜十二時、以奔戶口爲名前來、究應如何辦法?

受欺人侯示

答、不知有租約字據否、又十餘月房租不付、反用威嚇手段、如果屬實、可速向本管轄刑事起訴可也、

藤原法律事務所

家庭醫學

慢性胃加答兒的二種
及其病理症狀治療法

慢性胃加答兒是在腸胃病中最多的疾病、是從其原因、可分爲下記兩種。一爲原發生、是因暴飲暴食而起、

急性胃加答兒反復經久、漸成慢性的、另一種爲續發性、是在肺癆等經過中最易俱發的。又發炎的局所、有在幽門部即胃與十二指腸交界上的、又有在胃壁全面的。例如胃潰瘍(胃癰)、必從前者即幽門部胃加答兒發生、胃癌則與後者即全胃加答兒俱發起來。又由症狀方面看來、有伴疼痛的、有不痛的。有起胸痞嘈雜、消化不良、泄瀉等症的、

甚至有吐血的如斯症狀和病源的場所均爲複雜、所以治療法也有多端、從來並沒有適應此病的全般而有効的療法。然由病理症狀雖有多樣、方面論、莫不是因胃壁細胞的衰弱而起的。所以續發性的加答兒症、須先救治其病源、那不用說了。所以如能挽救種々慢性胃加答兒共通的病根—胃壁細胞的病變、那麼所有的胃加答兒症自可告癒。最近醫學界所推奬的所謂黑菲療法、是利用了藥用微生物黑菲、而對衰弱中的細胞賦與新鮮的活力、使其機能轉健的一種原因療法、而以『若素』爲最有効最合經濟的代表的黑菲療法藥。因爲本品是以純淨的黑非和最有効的阿司貝兒基斯菌爲主劑、配以十數種活性酵素、滷基酸、維他命、荷爾蒙(刺戟素)等

貴重成分相協力而對胃壁細胞賦與活力、使有健全的機能、是醫學所謂細胞原形質賦活作用的。『若素』並不像從來的化學藥祇能保護胃府、進而加强胃肌組織、使獲自動的力量、所以連用也不至有不好的副作用、却使全身漸趨健壯。

糖尿病新療法
內服功効勝過注射的

關於糖尿病的原因、曾經坎拿大大學班鄭丐和拜司特兩氏、苦心研究結果、於一九二〇年始獲確定、據說斯病因膵臟蘭奎兒氏島內分泌障碍、於是有新顯治療法、是從動物臟器

提取膵臟荷爾蒙即英蘇靈(INSULIN)爲之應用於治療的、邇來糖尿病的治療、專用英蘇靈針、以迄於今。次就斯病的病理、畧加說明、原來蘭奎兒氏島的內分泌液、以在組織內或血液內、隨生餘剩糖分、隨使之化爲肝糖素、貯藏於肝內爲其任務。但蘭氏島的機能一旦起障碍、便告分泌液的不足、因之体內餘剩糖分無由調節、結果發生糖尿症狀。可是最近有一個新的研究說是蘭氏島內的分泌、於其過剩的時候也和不足的時候一樣發生糖尿病症狀、更可注意的是於其

分泌過剩的時候、那英斯靈療法、不但無効、却而有增激症狀的危險。又對分泌不足的時候、英蘇靈、雖說有効然因効力不能持久(注射後不過爲三四小時)、故對慢性症、尤不易收効、是爲英蘇靈的第二個缺憾。

於是近來有活性黑菲菌內服療法、替代英蘇靈射、而爲一般人士所推今日有盛名風靡一世的『若素』是黑菲菌劑中的代表品。因爲『若素』並不是像英蘇靈般爲

單純的動物荷爾蒙劑、却是含有極複雜成分的植物性生物劑。至其最重要作用、勿論是「細胞原形質賦活作用」。這個作用一言以蔽之、在挽救衰弱細胞恢復健全機能。所以無論分泌過與不足、均可使之恢復正常。糖尿病本是一種榮養障碍、惱間無不因榮養的偏倚或不足而起的、可是『若素』因含各種榮養素應有盡有、而且具有促進榮養機能的功効、所以對於所有的糖尿病、莫不具有卓効。

『若素』三百錠瓶(約一個月份)日金一元六角、一千錠瓶五元、發售於世界三十個國的各埠藥房、至於總發行所在日本東京市芝公園、榮養與育兒之會(振替口座東京一七〇〇番)

只因鯨飲鯨食而起的
慢性胃加答兒竟告快癒
(奉天)　梁尙義

男子年在二十、生長最旺善食善飲、鄙人亦不外此例、時常濫食濫飲、於是身体漸次受傷、頗不舒服、食後消化極爲惡劣、加之時作瀉痢之症、又食物殘渣隨口而出、身体愈趨衰弱矣(中略)嗣後食慾減退、日甚一日、倒瘦之狀令人難堪。日坐愁城、萬念俱灰。雖服用種々藥品、以期保養、無奈皆無効果之可言、正度悲觀生活之際、偶悉報上載有『若素』服用者之實驗報告、閱讀之下、乃知與我病症毫無差異、所以急就附近藥房購來二十五日分一大瓶、開始服用。

鄙人從前每於飯後、必須稍作運動、否則立起胸痞嘈雜等症、但服用『若素』以後、並無此弊、於是鄙人驚嘆『若素』効力之靈速、依然努力繼續服用、結果瀉痢之症早告痊癒、面色變爲紅潤、食慾逐日增進、頓感身体豐滿異常、即趨附近之火車站檢查体重、乃知增多四十斤左右。喜出望外、愉快非常。如此美滿効果、誠爲『若素』之厚賜、感謝之餘、銘諸五內。鄙人此次体驗而知『若素』之服用法既爲簡便而且與尋常胃腸藥完全不同、確能豫防諸多疾病、故仍在繼續服用中也。

奉贈!　頭等金參拾圓之商品券
「若素」一瓶附送一籤　籤々皆彩第一籌空
今在各地藥房一齊發賣中　詳細請向就近藥房垂詢爲荷
若素

三那星

結核菌之構造圖
最新發明肺癆病特效藥　功能溶解蠟質殺盡癆菌
聖藥三那星出世　從前死於肺癆病的都是寃枉死的　目前患肺癆病的都可以不死
◎三那星治一二三肺癆病…有藥到病除之功
◎三那星治第三期肺癆…有起死回生之力
◎數千年來名醫不能解決的難症…有了解決
◎數千年來名醫嘆爲無藥的重症…有了救星
肺癆病不難治……雖在不能攻破肺癆菌之臘質保障及結節抵禦!
三那星非奇藥……奇在可以攻破肺癆菌之臘質保障及節抵禦!
肺癆病由於肺癆菌之作祟此菌一入人體、所到之處、便成結節致斷血行之路、且分泌一種抗酸臘質、以防禦一切外來藥力之侵入、故極難治療、三那星能溶解肺癆菌之抗酸性臘質、使藥力直達患部而殺盡菌故無論一二三期肺癆均能於在期內克奏奇功、
注意　三那星盒上有此標記者方是眞貨、服用者注意
上海美商愛世開洋行　SANOSIN　三那星　A.C.K. CO. SHANGHAI
奉送—最新肺病療養指導書—三那星實驗報告書—函索立即寄贈
上海仁記路三十五號美商愛世開洋行獨家經理
哈爾濱道外正陽六道街口　美商愛世開洋行
奉陽鼓樓南　五洲大藥房總批發

虎骨花蛇藥酒　本酒專能驅風散寒開瘀止痛主治筋肉疼痛關節疼痛四肢麻木癱瘓不遂及諸般寒疾每瓶價三元
頭痛藥　本藥專能清神止痛主治勞神過度酒醉船暈風寒感冒各種頭痛及一般常習頭痛並神經痛每袋二角每打二元二角
退瘧散　本散專能解熱補血撲滅瘧病原虫主治寒熱往來按時發作或每日一發或隔日隔三四日一發各種瘧病每袋定價國幣四角
虎骨熊油膏　本膏專能通經活絡開瘀化滯主治腰腿疼痛疝氣腹痛及血瘀經痛赤白帶下等症每張價國幣六角
奉天大南關西大什字街　電話四二八七〇
老福順堂藥店
外城函購藥價十元以內郵費照價加一成十元以上免費

博愛醫院
院長醫學博士　孟天成
副院長醫師　日沖飛那
大連市小崗子宏濟街　本院電話(三)一六六六　(三)二六六六　(三)三六六六
內科(內臟　肛門　整形)外科　小兒科　眼科　齒科　花柳皮膚科　耳鼻咽喉科　X光線科
產院新設　電話③一六六六　③二六六六　③三六六六
新館(本院西鄰)電話(三)二八〇九
產科婦人科主任　女醫師　日沖飛那　女醫師　中村二字　女醫師　稻垣雅子
產婆　樋口佐和　坂元カヤノ　德山ノシ　濱田昌惠　野田鶴子　竹信キヌエ
分院(市內奧町)電話(二)八五一〇

苦林牙粉
斯界唯一的…高貴葯配合…

苦林牙膏
牙痛!　一搽「苦林」立刻能止
牙痛簡易治療法
牙痛的正背兩面、塗搽了苦林牙粉或牙膏、經過兩分鐘許、再用微溫的白水、漱口一下、那麼疼痛、便消失若忘了…際此寒冷的時候、家々必備這靈便無比的刷牙品
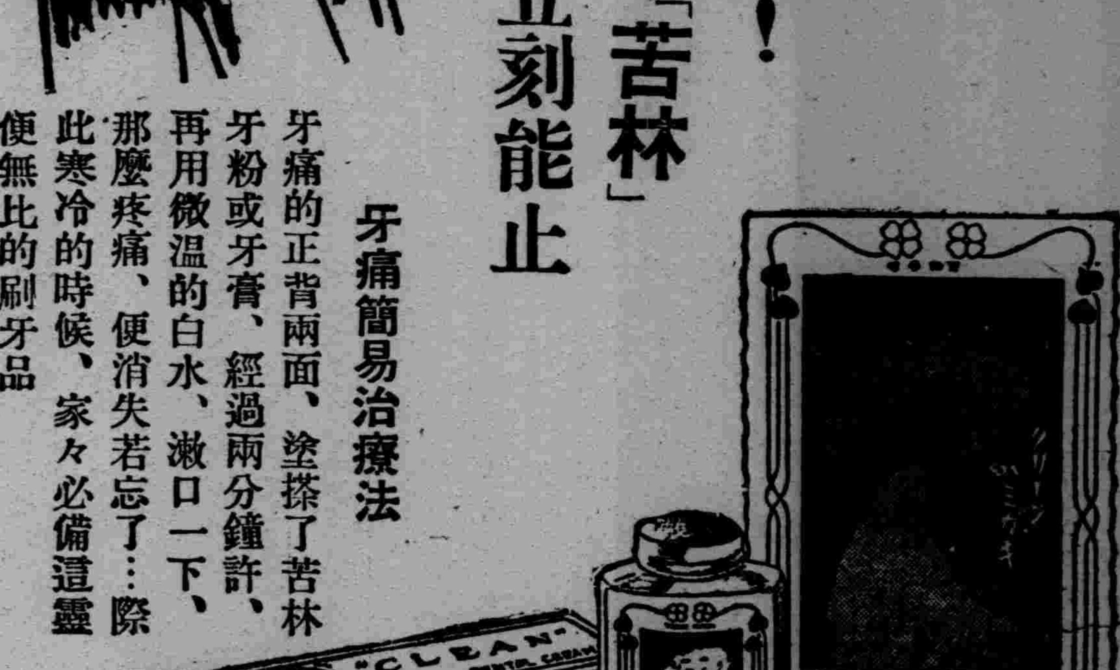

總製造批發　大阪株式會社純美堂商會
滿洲總經理(牙粉)　奉天株式會社苦林公司

協和會制服普及陳列會
會場　奉天城內商會商品陳列館
會期　自九月五日至七日
主要之出品
男子協和服—五族協和之制服、誇耀世界的颯爽姿勢
婦女協和事務服—最近業已制定、此種制服、優美簡便、對於新興國婦女、乃必需而且適宜的洋服便服也
婦女協和簡易服
協和帽—協和會制定之帽子、夏冬兼用、乃輕便簡易之制帽也
協和襯衫—翻領對領、均可使用、形式最新、
巴客爾—適應王道滿洲國民表徵之新制定品、
會旗—協和會分會旗、國防婦女會旗
服裝及服飾品、務祈向指定洋服店賜顧、倘蒙偕眷來觀、尤所歡迎、
滿洲帝國協和會中央本部指定
主辦　滿蒙毛織株式會社　滿洲帝國協和會
後援　滿洲帝國國防婦女會

神皋雜俎

福昭創業紀 (46)

(儒丐　著)　〖廖經世　畫〗

第六回　冒白刃力取淸河城　破明兵大戰薩爾滸

話說太祖自起兵以來。向即避免與明衝突。完全以統一本國爲職志。但是這種統一工作。當然爲明廷所不喜。種種妨碍破壞。不一而足。太祖只是隱忍。不與深較。現在自度兵力堪可與明一戰。這才以七大恨告天征明。首次出兵。即攻克了撫順城。李永芳投降。張承廕以下各將領戰歿。消息傳入北京。明廷大震。於是議論盈廷。對於遼東之事。自然要有一番作爲。無奈他們的軍事。腐敗已極。他們的政治和財政。一樣也是捉襟見肘。在短促的時日內。決其不能集合有力的軍隊。更不支出鉅額的軍餉。這種情形已被太祖所揣知。所以依然進行他的軍事。頭一件是恢復撫安以下各堡的失地。這是上次被張承廕强索了去的。

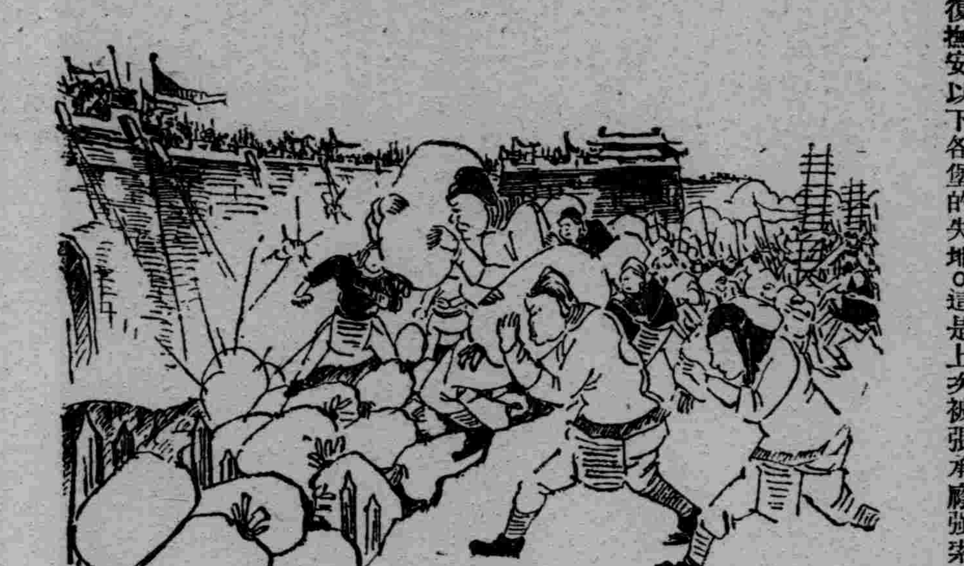

如今乘得勝餘威。自然要收復六堡。以擴農田。其次便是明邊各城。亦必以次攻下。毁其要塞。以開拓深入遼東之道路。這種計劃。太祖籌之已熟。是年夏五月。太祖自率大軍。進了明邊。不消一日。遂攻克撫安堡。連克花豹衝。三岔。於大小堡壘凡十處。皆爲攻下。次日派人招服崔三屯堡。其附近有四堡不降。臨之以兵。遂下。是日太祖駐營於三岔堡。分遣將士。安輯各地居民。所有明兵積粟、武器等。全行搬入都城。上回連禾稼帶土地。舉以歸之明人。這次依然原樣挈了回來。並且除了六堡以外。又添了許多地方。加了不少積粟。利息可謂不小矣。欲取先予。欲擒先縱。太祖於兵機。可謂神化矣。然而若言行政。則處處以公心。奉天意。無使人民有所失也。至秋七月。太祖復統大兵　入鴉鶻關。進圍淸河城。此處乃遼東要道。指顧之間。可至瀋陽。明廷向以重兵把守。其守城副將鄒儲賢。乃是老行伍。曉暢軍事。明於戰守。故命鎮守此城。自從太祖攻克了撫順城。他便晝夜抵備。把座淸河城裝備得眞不亞金城湯池一般。城外掘了一道深壕。壕底樹了木樁。銳其上。便如利刺一般。人馬不能越過。城上有砲手千餘人。鳥槍火砲。密密層層。把住了女墻。看那樣子。禽鳥好象也不敢飛過。砲手以後。約有兵士萬餘人。各執强弓勁弩。以備敵兵近城時。向下疾射。其餘防守工具。應有盡有。佈置的異常完備。但是他守禦得雖然這樣堅固。攻城者却是同無覩物。話說太祖率兵來到淸河城下。遂令駐營。集合諸貝勒大臣商議曰。鄒儲賢。守禦得法。若徒糜時日。我軍損失必多。惟今之計。只有一舉破之。先由四面。壞其壘數處。使我雲梯得過。冒死攻之。如有一面得手。其城可破。彼之火器。利於射遠。而不利搏戰。我軍既迫其城。自無所施其技矣。衆以爲然。遂即移動大軍。將淸河城四面包圍。就地掘土。每人一掬。裝入袋內。霎時之間。土袋如山積。於是敢死填壍者在前。雲梯兵在後。一聲令下。螺聲四起。環而突進。每一面填壍數處。雲梯兵即隨之而過。這時城上火器齊燃。鉛丸如驟雨般飛來。受傷及殞命者。當然爲數不少。但是那時火器。全係前膛。由裝藥下子。以至燃放時。中間需要相當時間。敏捷的士卒。大足以利用它的間隙。迫至城下。

詠上海戰事　(古澤北冥)

號令電馳飛虬龍。蟠空隊隊是蒙衝。神謀先奪仇家膽。爆下吳山第一峯。

大息　(岡山源六)

日入處輕日出處。撩戰蠭聚群不逞。向來懲創詎幾何。頑㥾莫敢一瞥省。今年七月復啓釁。南北山河暗戰塵。執兵百萬偶人似。擊打雖習實少神。火丸百來不一中。雷機爭先墜九旻。力因兼弱所陳薄。相埒犬羊赴虎嗔。行間更僕屍難數。渾是無信無禮人。曬其暴慢無倫脊。可比敝衣不勝紉。大息四千大萬長。何日冠帶能爲好。顧齊一變至於魯。顧魯一變至於道。

伯利西傳　(一)　(叔倫)

琺瑯的發明者

在陶器上面描繪着種種美麗的色彩圖案。爲要使這種色彩不變色不剝落。便在陶器表面塗以特製的琺瑯(Enaanel)關於這　琺瑯的發明。有一段意味。很深長的經過。研究這琺瑯的白那德伯利西(Beinaidaissy)。實在這上面送掉了他珍貴的一生。

距今四百二十八年前。他生在法國　耶貝爾皮隆地方　的鄉間。他的雙親是無名的貧農。所以伯利西亞便不能好好的進學校去讀書了。他小時。或是下田去做點輕便工作。或是在家裏跟父親學點手藝。這　子慢慢的　長大起來。他素性用功。一有空暇。獨自個看書。就是在散步時也常常手不釋卷。他完全靠着自學。獲得了一切鄉下孩子所沒有的知識。

那時。法國的教堂。却用美麗的顏色玻璃來做窗子。他每當完畢了一天田間工事。浴着溫暖的夕陽回家時。常常喜歡站在教堂前面。熟視着窗子上的玻璃。自言自語道『啊。我希望我能製造出那樣美麗的玻璃來。要是我也能畫出那種心愛的繪畫。該是多麼愉快呢』。

十歲時。他得了兩　親的許可。進一家玻璃工場去當學徒。燒玻璃。吹玻管。或是切。或是磨。每天做着那些工作。有時也要爬上那高高的塔上去取換窗玻璃。原來那時的玻璃工匠很被人重視。工人子弟都希望自己能去做那樣的行業。

後來。他升爲玻璃工匠了。而他已經着勝人一籌的才能。而且不斷地研究。用他那僅有的一點兒儲金。搜集重價書。努力學習幾何。製圖。雕刻等等。還特地到意大利去。臨摹那些偉大的藝術家們作品的書本。照他那樣肯努力。當然會得很大成就的。不久他已是一個繪畫寫文章都擅長的優秀人物了。(未完)

大豆譚　(六)　(思柳)

▲農家彷彿『賣扇子用手招凉』

關於采菽這種有　興趣的事情。二十幾年前。我曾在故鄉實行過好多次。那時因爲家中不種田地。只好得到放學的機會。在村南村北摘了一些。又因爲我們家長在一村裡從來忠厚。所以這塊田裡摘十斤。那塊田裡再摘五斤。不覺的就得三四十斤。摘到家裡之後。由母親之手。把他煮熟。倘有一分生性。不加椒鹽。清香而有甜味。吃不了的加上鹽椒。放入甕內。吃飯時候用小碟盛來。可以一直吃到初冬。我對之也不怎樣厭煩。如今這等風味。是得不到了。但市井上賣『熟毛豆』的。依然還有。花上銅元二枚。買得只一小包。却有慾壑難填之概。至此纔　知道城市生活沒有鄉村方便。再想親自『采菽而烹之』就很不容易了。話雖是這樣說。鄉村賣熟　毛豆的。並不多見。就是煮毛豆的農戶。也極爲寡少。他們容許另姓人摘毛豆。是敷衍面子。表示不減古風。態度是光明正大。實際確不肯把果累的豆莢。在青時摘下來。煮了之後令家　人傭夥開口大嚼的。鄉村裡山南山北。村前村後。滿地全是大豆。他們只是望着喜愛。却有『賣扇子的用手招凉』之勢。食的極少。他們甚至連成熟的大豆也不敢浪費。千百年來有一句諺語。『家稱萬貫。不用鹽豆下飯。』這句話。並非以鹽豆爲不好。實是大豆就是黃金　不可信意食用。另有一個解說。謂若是用鹽豆入腹。特別貪飯。恐怕太浪費高粱米的。總之。吝惜躬自種得的穀粒。從此就可以想象了。由我觀之。種田是自食其力。自給自足。只要勤儉就可興家、何必倉裡有餘。還不肯食用呢？　(未完)

「松江之鱸」　(芝蘁)

『松江之鱸』。我們曾在蘇東坡『赤壁賦』中見過此種鱸魚的膾炙人口。可見由來已久。實際上其鮮美的味道。確是人所共嘗的。普通的鱸魚總是兩腮的。而所謂松江之鱸者。却是有四個腮的。所以稱之爲四腮鱸。

物以稀爲貴。四腮鱸魚產量不多。所以售價甚貴。普通總要每尾四角。此項價目并不一定。是要有供求的關係的。買的人多。而產量少則價驟昂。實際上眞眞的四腮鱸魚。產量甚少。上海市上出售的鱸魚多半是三腮。但賣的人却不管是三腮還是四腮。只要松江之鱸就是了。

據來自松江的人說。四腮鱸只產於松江西門外秀野橋的下面的一段河邊中。假如以尺量來。至多是幾十丈而已。你想這樣一個短小的區域中。有多少鱸魚能出產。而且出產的時期。也只是在秋末的一個階段中。所以四腮鱸魚的受人重視。不脛而走。可見是有由來的。

有人到松江。問起名產總推四腮鱸。實際上此種鱸魚久居松江的人倒并不喜歡吃的。而上江人却視之爲珍品。因爲要吃新鮮活跳的鱸魚甚至早上火車　到松江。午後回來。用罈糠護。因爲如此才不致失其生活。減少了鮮味吃鱸魚是須淺酌慢吃。

因爲一尾鱸魚。刺多肉少。如果吃大肉般的吃法。會使你骨梗。並且吃鱸魚總究是一件雅事。頃刻之間。席捲而盡。確然是很煞風景的。

鱸魚最好的烹法。便是放在滿灌鮮湯的火鍋中約五六分鐘取來。又鮮又嫩。眞能引人食性大動。

秋風起了。轉眼之間。將屆深秋。在微寒的天容。酌酒一杯。與家人友朋。對而共食鱸魚。其味道。其情景確够我人想像。或回憶的。

無線電

(九月五日)(星期日)

廣播放送節目新京放送局

前八、三〇 國歌建國体操唱片

九、〇〇 聖典講義民生部教育司督學官　曾文正公日課四條　金憲雲

九、三五 廣東音樂—唱片—

一〇、〇〇 趣味講話(哈爾濱)

後〇、〇　一舊劇—唱片—

一〇、三〇 演藝(大連)

一一、二〇 新聞

六、〇〇 兒童時間(奉天)　學生的九月生活　奉天市立皇寺兩級小學校吳雨嘉

六、五九 時報、新聞、

七、四〇 演藝(哈爾濱)

八、〇〇 時事解說

八、三〇 (一)專樂(奉天)　奉天和合音樂團、旅雁悲　朝天子、特別快車、夜來香、娛樂昇平、　(二)相聲(奉天)奚醒聲　八扇屏　李永春

九、三一 新聞、

九、五〇 評詞雍正劍俠圖(六十四)張青山

一〇、三〇 講演　產業部建設司長　王慶璋

一一、三〇 時事解說　唐新我

一二、〇〇 新聞與唱片

抽屜　(續)　(衣明)

『我眞愛這寫字檯』。在將買這寫字檯的時候。梅雲那羞怯怯紅頰。挨着她丈夫。低聲說。一面聚精神的睢着它。』就是太貴太奢華了。因爲我如今不見得有多、信要寫。你同我住在一間房裏。我也無須再寫信。何况除你以外。世界上沒有別的人。使我願意和他通信…』。梅雲繼續的說。

白石富有熱情地低聲叫。她說『妳看如何』終於因爲梅雲的嬌癡。經過幾番議價之後。那張寫字檯便被搬到白石和梅雲的家裡來。雖然梅雲說她沒信可寫。很少用這張寫字檯。其實她是爲點綴他倆這方富於生意的愛巢。這時候她心中忿恨的想到。我終於要利用這張檯子。她要在這檯子上寫一封很重要的信。給白石那或者許是和白石分離的文字吧？

他倆人那天的吵鬧。簡直有來由。梅雲獨在寫字檯前。越想越覺得丈夫和她的吵鬧。好像靑天霹靂。眞是做夢都想不到的事。那天早晨倆還很情投意合。共樂融融。梅雲跳躍着收拾房間。預備早餐。並且得意揚揚的唱、料理家事很有味』她正唱得高興。突然聽到浴室裡『拍噠』一聲『白石』梅雲驚訝地叫起來。一壁朝浴室直跑『怎麼你跌傷了嗎』

梅雲以爲白石不是跌傷了手臂。便是跌傷了腿。不料到當她走到浴室門口。只看見白石並沒有什麼傷跡…不過滿臉掛着冈怒。不可遏的神氣。他身上的衣服已經濕了一半。站在一面鏡字前。一手拿着剃刀。一手拿着毛巾。地板上有一堆碎玻璃。一陣陣異香。直鑽進梅雲的鼻孔去。

『我沒有看過女人……』白石惡狠狠的說『這樣糊塗把一瓶怪氣味的香水。放在丈夫剃鬚鬚的肥皂前面你。裝飾的地方是臥室……那是你放香水的地方。這種怪氣味沾在我身上。恐怕到死都不會消散。到了公事房。準是要被同事取笑。』

梅雲一雲堆　着惡狠　狠的白石。一面要查看到底是那一瓶香水打翻了。那香水氣味很濃厚。因此她一時分辨不出來。可是不到一會兒。她纔知道那一瓶香水。就是她的一位有錢的朋友。從遠處帶來送給她作禮物的。她已經藏了兩年。直等結婚的那天纔開始應用。

(白石)梅雲尖銳的聲氣問道『你把我那瓶香水打　翻了麽』那是一瓶香精在這裏至少要賣四十圓。四十圓就是兩月的房租呢。你眞的將它打碎了嗎。

白石的聲也很响亮。雖然沒有像梅雲那樣尖銳『當然是我打碎的』又說『可是你不必誣陷我故意打碎的。你想我要把自己身上一輩子弄得像花朶那樣香嗎。四十圓錢買這東西眞是……』(未完)

東遊雜詠　(蝸廬)

▲中禪寺湖蕩舟

霧歛雲收午放晴。日光山上日光明。中禪湖水平如鏡。一棹中流忘世名。(湖邊備有小舟多艘。供人作湖遊。一棹放乎中流。頗悠然而自得也。)

▲中禪寺湖畔酒家小飲

中禪湖畔酒家樓。名釀仙醞世少儔。過客聞香咸駐馬。千杯一醉解千愁。(湖畔酒家甚夥。家家皆賣日本名釀正宗。又有女侍。沽飲一杯。則疲倦都消。)

▲郵便紀念品

妙品奇玩巧工(各種木皮木片製成之玩品。以三分郵票盖日光紀念郵戳寄各親友。以爲紀念)。買來檢點付郵筒。寄贈故國相知友。微意遐茲微物通。

明論詩社來稿

紙　(佟有爲)

蔡倫剏造巨功留。簡策全充古物收。淺碧芭蕉堪比擬。硬黃眞草可精求。三都價貴空魚網。十樣箋新助鳳樓。從此漢書輕且便。省教運出汗車牛。

筆

管城侯巳古今誇。勦襲伊誰蒙恬加。吐屬成章參造化。臨池入妙走龍蛇。騷壇橫掃千軍陣。宿夢偏生五色花。莫羨班生投却便。題橋司馬重儒家。

墨

燒松萬竈墨精研。一斗携來藩素箋。代婦畫眉凝翠黛。揮毫落紙起雲煙。鴉靑微染翻花樣。螺碧輕施點漆然。應屬法家休妄灑。人磨易老硯磨穿。

硯

臨池筆落屬鍾王。式作規圓與矩方。淸比玉蟾含古色。明如水鏡貯秋光。人將魏瓦連城貴。我向石田惡歲傷。惟是舌耕堪致力。頻年墨守不能忘。

萬泉河看荷花　(金文濤)

遊人玩賞興無窮。風景淸涼市不同。爭道萬泉荷最好。今年花比去年紅。

淸涼樓閣出塵寰。遊客騷人到此間。詠罷荷花吟興止。千秋遺恨少靑山。

潔白纖穠一色裁。美人相約下樓臺。夕餐已罷無他事。沿岸看花握手來。

薰風沿岸駐香車。彼美人兮豔若花。花與美人兩相看。一番趣事屬詩家。

注意　本社第五十八次詩題爲(紙)(筆)(墨)(硯)七律各一首　　孔學會明倫詩社啓

燈謎　(趙種雲)

小壽山(詩經句一)　百歲之後

輿櫬賭(禮記句一)　葬於嬴博之間

足刀(禮記句一)　白刃可蹈也

顏料店(四子句一)　色莊者乎

貴子(古文句一)　欲並生哉

東宮之仙(左傳人名)　王子狐

霓裳舞(詩句)　疑是嫦娥謫降仙

六小時航空(六才句一)　飛去半天

看戲層層(志目)　觀者如堵

點石齋貯阿嬌(志目)　金生色

無惟嫁得龍們壻(曲候)　薄倖郎

冷露臨(劇目)　白凉樓

一刻值千金(電影片名)　良宵

有贈　(董桂芳)

已揮慧劍斬情絲。時抱瓷親繡佛思。蘭府登堂先拜母。蓬齋下榻且論詩。春行秋令冰霜肅。坤作乾剛禮義知。非比尋常丸粉黛。將君只當是男兒。

才子堪憐是掃眉。眼含秋水見神思。常修恨史心常痛。已困愁魔力蒙支。肯向深閨藏倩影。要從文字結新知。正心不必拘形迹。何別男兒與女兒。

九星日鑑

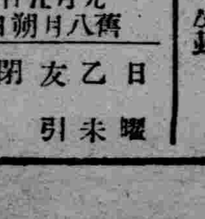

九月五日　舊八月朔日

日	乙	友	閉	鼎
曜	未	引		宿

▲一白之人、爭論口舌、有爲結交之本之虞、請加注意、乙丁辛吉、▲二黑之人、安於和平之日、非理行爲、輒有妨碍、甲亥寅吉、▲三碧之人、禍起蕭牆、須和合專一、勉勵本業、丙庚辛吉、▲四綠之人衝擬無理通過難關、必告破滅之日、丙丁庚吉、▲五黃之人、志望半成半未成之日、病厄亦須注意、甲亥寅吉、▲六白之人、急於進取、則遮衆進路、漸進大吉、甲庚辛吉、▲七赤之人、運氣雖無異狀、但迷於事物、輒生不利、庚辛壬吉、▲八白之人、難以如行之日、宜控制遷徙、等、甲亥寅吉、▲九紫此日之去就、有應於永久害、須要熟慮、丙癸寅吉、

聯話　(一)　(鳳嵩)

上海某報前以『蔡無忌。柳無忌。公子無忌。姜太公在此百無忌。』爲上聯徵求下聯。對者計有六人

其一云。『宋子文。劉子文。令尹子文。竇燕山之後。五子能文』。

其二云『汪有爲湯有爲聖人有爲。孫大聖臨凡。大有可爲』。(未完)

關於"徐福"　(三)　(一帆)

因爲『不驗輒死』。方士們也有些兒着慌。侯生。盧生終于相偕逃走。致始皇大怒。而坑殺儒生四百六十餘人。

在坑儒之先。始皇宣佈韓終等的罪狀是『一去不返』。徐福等是『費以巨萬。計終不得藥。』盧生等則爲『吾尊賜之甚厚。今乃誹謗我。以重吾不德。』我們看到這裡。總要覺得始皇求仙的迷夢。是要醒的了。然而不然。請看他慰情勝無的辦法。

史記秦始皇本紀『三十六年始皇不樂。使博士爲僊眞人詩。及行所游天下傳令樂人謌弦之。』

眞有些覺得可憐了。

(三)　徐福的歸宿

徐福究竟到那裡去了。在後漢書東夷傳。和史記正義所引括地志。有大致相同的記載。

後漢書東夷傳『會稽海外有鯷人。分爲二十餘國。又有夷洲。及澶洲。傳言遺始皇秦方士徐福將童男女數千人入海。求蓬萊神仙不得。徐福畏誅。不敢還。遂止此洲。世世相承。有數萬家。人民時至會稽市。』

澶洲括地志作亶洲(十六國春秋和楊盈川集作亶州。)記徐福事云。

『亶洲在東海中。秦始皇使徐福將童男女入海求僊人。止住此洲。共數萬家。至今洲上人。有至會稽市易者。』

亶洲無疑的是現在的日本。那麽。徐福是確乎帶了這若干童男女到了日本。久居不返了。好。我就把近人黎庶昌(字蒓齋光緒中曾充駐日公使)所作的訪徐福墓記。鈔在這裏。作爲本文的結束罷。

紀伊。日本南海也。斗入海中。號爲多佳山水處。與大和國中隔大山。紀伊在其南。大和在其北。大和者。神武天皇始都之疆原也。由大和出紀伊。多險絕難行。非五七日不至。而海道一夜可達。紀伊有那智瀑。高百餘丈。自海中望之。如白霓下垂。以此名尤著。其地今屬和歌山縣牟婁郡。當上古未立郡時。概稱熊野云。熊野三山。曰那智。曰本宮。曰新宮。新宮近海。徐福墓在新宮山下。

關於元代宮殿　(上)　(碧波)

▲談朱著大都宮殿圖考

北平的故宮。是元明淸三代的遺物。宮殿的完整與富麗。較之其他古都。無過之者。但現在所有的宮殿多係經過明淸改建的。元代的遺制似乎少人注意。其實也是時間較遠的關係。宮殿蕩然。留存到現在的僅僅大殿(即今承先殿)及廣寒殿的玉甕了。除非參考許多圖書典籍不能明白元朝宮闕制度的大概。况且北平故宮宮殿的制度。到元朝才粲然大備的。有著作家朱契者。曾著『元大都宮殿圖考』由商務印書館出版。讀了以後覺得朱君所說。宏麗偉大。甚且過於今日。當非偶然。

北平是元代的大都。宮殿的堂煌富麗。故宮遺錄。昭儉錄。輟耕錄諸書。都有較詳細的描寫。可以證明是明淸兩代宮殿的濫觴。朱契君根據各家的記載。把元大都的宮殿。製成地圖。詳加考譯。使已淹沒了的古蹟。得復舊觀也是古蹟保存的重要工作。內容如次。

全書分爲六章。首章冠以導言。末章殿以結論。導言中舉出元代宮闕影響於後世的九事。(一)正麗門內的千步廊。(二)崇文門前橋邊的華表。(三)崇天門的雙闕。(四)大明殿東西的文武樓。(五)大明殿的三重白石　闌及三級陛。(六)大明殿的十一楹。(七)大明殿延春宮。降福宮周廡四隅的角樓。(八)宮城四隅的角樓。(九)東華。西華。厚載門之制。　又元代宮闕制度過於後世的三事。一。太液池西岸的隆福宮和興聖宮。二。宮殿正門皆爲重簷黃屋。三。大明殿的小偶人。能案時自擊鉦鼓。萬歲山(即今瓊華島)的轉機運䡴能汲至山頂。

第二章史料之選擇及其批評。是書所採史料。以蕭洵的故宮遺錄爲主。因爲蕭洵是實際調查過的。以陶宗儀的輟耕錄爲副。因爲是當時的作品。參以昭儉錄。元史析津志。日下舊聞考諸書。特別製圖。是因爲治療舊書記載宮殿的通病。又指出今人朱啓鈐的元大都宮苑圖考(中國營造學社彙刊一卷二册)中的七個錯誤。

第三章元大都故城考。元代大都的名稱始於至元九年。初名上都和中都。都城的故址東至今朝陽門。西達今阜城門(又名平則門沿用元代舊也)南至今西長安街北雙塔寺。北抵德勝門外土城。城用土築成。週六十里二百四十步以鐘鼓樓爲中心分十一門五十坊。(未完)

夢蝶園隨筆　(張雋昇)

▲摔跤考

二『次原始式之摔跤』此式乃於腰間繫帶而比賽者。日本理學博士坪井正五郎。手摹五千年前埃及角觝石刻手卷。(曾陳列於東京三越吳服店之文物展覽會)圖凡二百餘。僅腰間圍一帶。日本之厮撲。除下部之遮布外。其形式與此圖相同。中國滄州等處之盤帶子。亦此遺風。

三『頭戴牛角之摔跤』述異記云。秦漢間說。蚩尤耳鬢如劍戟。頭有角。與軒轅鬥。以角觝人。人不能向。又云。今冀州有樂。名蚩尤戲。其民間兩兩三三。頭戴牛角。而相觝。漢造角抵戲。蓋其遺制也。據此則戴角之摔跤。實較不戴角者爲古。故曰觝。後雖不戴角。尚仍用此名。至漢書始改觝爲抵。如武帝本紀。角抵。應劭注曰。角者角技也。抵者抵觸也。文頴注曰。名此樂爲角抵者。兩兩相當。角力角技藝也。顏師古注曰。抵當也。非謂抵觸也。蓋應劭乃知有戴角之角觝。故注抵爲觸。文頴乃根據當時不戴角之相觝。故曰兩兩相當。顏師古不知有戴角之相觝。故以批判式之口吻出之。準之當時情形。仍以文頴之說爲是。

四『穿短衣之摔跤』禮記王制云。凡執技論力。適四方。羸股肱。決射御。陳澔釋之曰。射御之技。四方惟所之。但論力之優劣而已。所以攘甲衣而出其股肱者。欲以決勝負而示武勇也。夫既曰攘甲衣。又何必更出其股肱以決勝負而示武勇。況甲衣本以護體。攘甲自較露股肱之形式爲勇者乎。則陳澔之說。未免錯誤。蓋羸股肱。乃徒手之執技論力也。決射御。乃戰具之執技論力也。二者絕不可混。刎字書云。羸者袒也。股肱者。脛本及臂幹也。羸股肱。乃袒衣徒手以角力。豈非即爲穿短衣之摔跤者乎。(未完)

象棋消遣　(108)

——希望讀者、研究示教——

第一百零八局

式虎歸穴

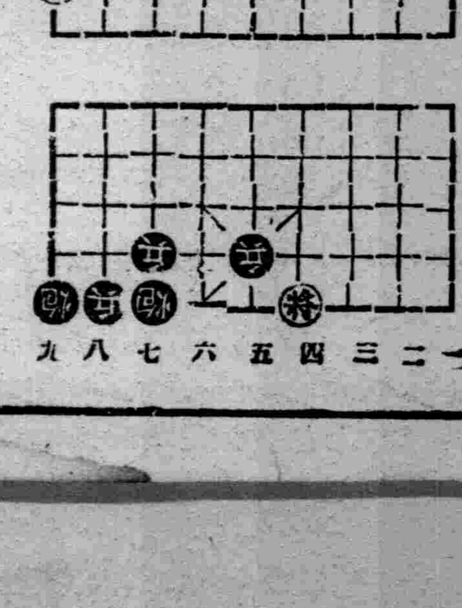

着法黑先

(一　本)　車三進二　車九平七　車四平九　(變　二)

馬七退五　車九進二　砲一退九　馬九進八　馬五退三

砲二平六　(二變接上)　車四平九　車一進二　砲二平六

車一平四　馬九進八　(黑　勝)

日本私奔女郎 精神的分析
春天和初秋是私奔最多

"私奔" ——不別而行、日本人叫做家出、這一個私奔問題目下已形成了日本社會上最嚴重的問題、尤其是一般年輕女子、據昭和十年度警視廳統管下所發生的案件看來、自十五歲到二十五歲間的女子、私奔的共有一萬二千四百零二名、這驚人的數字裏面、除了一部分幸虧發現得早、被警視廳當局救護外、再有一部分至今還不知下落、這種私奔的女子、十之七八都是從鄉下奔到東京來的、

"她們" ——有的是受了男子的誘惑有的是受了家庭生活的苦楚、漠然趕上東京來求職業的、更有的是沉醉在戀愛的甜夢裏、和情人上繁華的都會裏來開闢一個理想中的新大地的、這一種女子、所謂一失足成千古恨、結果在個人是蒙上了終身洗不掉的遺憾、而在社會上又增濃了一層黑暗、現在筆者特將昭和十年度被救護者所以要私奔的原因、分類敘述、使讀者從這私奔的原因裡、想像出現代日本女子的思想和環境、

第一類 ——私奔中占最多數的原因是爲了到東京來求職業爲數竟達三千〇四十八名、又有七百七十九名是爲了厭棄自己原有的職務、而獨自奔到都會裏來的、但是在『就職難』的東京、實在沒有機會容納這般女子、於是悲慘的境遇、便從此開始、

第二類 ——是精神反常的女子、這種女子、可說是眞正的盲目者、因爲精神的反常、來自已失去了一切慾望、但是妨礙社會治安的、亦以此種女子最烈、據說男女精神病的私奔者二千九百九十六名裡、女子占着絕對的多數、

第三類 ——爲家庭不和而私奔的有一千一百八十三名、這種家庭不和的原因、當然是大家族制度行將潰崩的先兆、大家族制度下的家庭裡、新舊思想的衝突是很難避免的、爲此而私奔的女子、十之六七走到自殺的路上去、

第四類 ——爲了憧憬着都會生活而私奔出來的、有一千一百五十八名、這種女子、普通都是所被謂不良青年引誘的、裡面也有發生了肉體關係、姙孕而後行將臨月時、男子卻把她放棄在這茫茫人海的都會中、使她既無顏歸鄉、又不然安然生活、結果除了自殺之外、便大都到警察署裡去要求搜索、

第五類 ——爲戀愛關係而私奔的、在七百十七名裡面、除去二百七十六名是男子外、留下的四百四十一名都是妙齡女郎、她們甘心爲戀愛的奴隸、離開父母膝前、隨着情人私奔、但是有幸有不幸、萬一遇到的是不良青年、失去了貞操、那末、那怒濤拍岸的相模灣、那火燄沖天的三原火山、就是薄命女葬身之地、

第六類 ——爲厭世悲觀而私奔的也有相當可驚的數字、這種女子、有的是爲了升學問題、有的是用功過度、患了神經衰弱症、更有的是充滿了虛榮心、受了刺激、於是對社會起了悲觀、生了厭世念頭、便私奔出來、自殺或投尼庵、最後、關於私奔的季節、依每年的統計看來、以春天到初秋爲最多、尤其是四五兩月、因爲春天是解散冬天陰鬱氣氛的時節、生理上固然有一種特殊的變化和感觸、並且虛榮心也在此開始滋長、只要一步錯誤、就陷入危險境地、夏天呢、

"所謂" ——身心弛緩、私奔的女郎、也就急遽增加、晚秋以至降冬、諒係受氣候的關係、自然冷靜緊張起來、私奔人數也就減少、依統計數字來表示、正月爲七百十四名、二月爲七百二十四名、三月爲八百十三名、四月爲八百二十三名、五月爲八百五十五名、六月爲八百三十九名、七月爲六百九十一名、八月爲七百三十八名、九月爲七百十名、十月爲六百三十八名、十一月爲六百十八名、十二月爲五百四十九名、

---

(8) 滿洲醫大內科【郭文高】

皮膚 乾燥萎縮而不出汗、或皮膚滑澤而有浮腫、或毛髮脫落、爪甲變色、生凸凹裂溝、至於脫落、顏面筋萎縮麻痺、眼瞼垂發生淚溢症、角膜混濁及潰瘍、證明顏面神經肥厚者亦有、

癩之經過、甚慢性、自發病後、得生存十年或二十年、尤以斑紋癩及麻痺癩爲然、病勢屢有稍長、當癩菌侵入血內時、突然與寒戰慄發熱繼由身體各部、新生斑紋、硬結或水泡、結節時因軟化吸收變成瘢痕、若是出沒無常、甚難斷爲根治、

癩之豫後、在特效藥未發明以前、該病病之豫後、斷爲不良、過去及現在、時有治療之例報告、究竟遠隔成績若何、換言之、是否能永遠斷根不再發、非根據事實證明不可、

第七章 癩之診斷

癩之診斷須由癩之結節或斑紋部之皮膚、加以切除、製成切片標本、以檢查癩菌之有無、或由鼻腔潰瘍面、所製成之塗抹標本、經染色及顯微鏡檢查、若能證明癩菌之存在、其診斷亦相當確實、臨床醫師、對於眉毛脫落及痛覺、溫覺麻痺之病人、應施行鼻腔之檢查、若發現鼻腔有潰瘍應進一步、施行細菌學的檢查、

斑紋 麻痺癩之細菌學之診斷、往往不易、因癩菌甚少故也、對於此種病人、不宜依據初次之喀痰內及鼻涕內癩菌之證明爲斷、據英靈夫脫氏及司鐵分更氏所發表之喀痰內癩菌證明法、係用七、五—一〇%安替福路命(譯音)液一〇立方公分、加痰一〇立方公分、使痰溶解之後、移入尖底玻璃管、經四五分之後、可見管底有沉澱、

癩菌感染後、經幾久始見發病?

癩病 之潛伏期、早者數月、遲則二三十年不等、平均計約八年、始見著明之症狀、初起時爲急性、亞急性或慢性不定、然在我國、爲慢性者、佔大多數、

癩病非屬子宮內感染、是否有絕對之價值、許多學者、主張癩病者所生之子女、由生後即刻離開兩親而養育之孩兒、常不至於發生癩病、若孩兒生後、不使之離開父母、則受接觸傳染之機會甚多、因是孩兒之發生癩病、自所難免、觀乎上說、癩病似乎無關於子宮內之感染、專由於後天之接觸而傳染、可是事實上、並非若是簡單、可以斷定、試看一九二九年、小林和三郎博士之報告、據云癩病者之死產兒或人工流產胎兒之屍體一九例中、由肝、脾、肺、睾丸、臍帶及胎盤內、得證明有典型癩菌之存在者、有一六例、斯則癩之傳染、由之可能既有事實、可以證明、則否認子宮內之感染學說、自不得有絕對價值、由是觀之、癩病之傳染、由於接觸而來者固多、由子宮內感染而來者亦不少焉、(未完)

讀者問病

答昌圖縣李殿舉先生

據閣下所稱之症狀、概歎性下疳合併包皮炎、其療法以清潔消炎爲最要、患部每日可用百分之一來蘇兒液溫浴一次、每次二三十分鐘即可然後用千分之一雷佛奴兒液濕布每隔三時、濕布交換一次、但包皮已經潰亂、自家醫療恐難收效、速就相當醫院診治爲佳、(奉天小西邊門外一經路會氏醫院醫師會文皋答)

胡說俱樂部

理論不如實際

我對母親講說『亞幾米德』的『丸物入水則重量減輕』原理時、母親一聲不則、把壓鹹菜的石塊放在水筒裡、提着走來說、『還是不帶水輕啊!』(高品)

疑難

當我失戀時、我覺得這輩子活得沒有趣、想要跳樓自殺、可是當我正要向樓下跳時、我在想了、怎麼能不受傷、安安全全的落到地下呢?那兒是安全地帶呢?我竟沒有想起來、

郵件

我的家住在山溝裡、郵差從遠道走到這兒來送郵件、一定辛苦大大的、我眞可憐他、就告訴他說、『喂、下次再有信件、請先來個明信片通知我、我好取去』、郵差聽見我這休貼人的話、連聲答應、感謝不已、(斐爾)

防=盜=妙=法

嘿!老多我是近世難得的天才發明家誰不知道?前年在某校讀書暑假回家將進門、見滿院狼藉屋中器物零亂、大哥淚痕滿面鼻臉青腫、家人愁眉苦臉對我說、『盜將走汝兄遭毒打…』我不禁撫掌大笑——這小事何足憂傷 有奇術可以避盜、我今在校學化學中有物質不滅定律和還原法、今吾家可使物質不滅定律將所有屋舍財物盡數燒毀、僅留其灰燼就是雖變形像而原質仍存灰燼中、等用何物時用還原法還成原物、就像「鐵遇氧成氧化鐵再使和炭化合成氧化炭而鐵還原、其法妙不可言、這是科學昌明所賜與的幸福、快實行…快實行…瞧等我說完、大哥上前一個『定跟脚』早把我踢出門外去了阿們、(多烘投)

警察模範

爲人民分憂除患是我們警察官、分內的職責、不客氣的說我就是克盡厥職的一個昨天晚間作出了一件駭人聽聞的事、足可以標榜社會爲我們警界放一異彩、事實是這樣、昨天晚間十一時許、小老官(自稱)正睡在熱炕上暖被下的當兒、蚤鬧得很雄、小老官兒就冲冲大怒、心想此患不除將來不知能遺禍於幾人、我的警察權此時不發揮、又待何時、遂摸出手槍掀掀被兒照準蚤兒、怦的就是一槍、蚤兒終於被我打得望影而逃、妻也起來來了鄰兒也都來了、鬧鬧嚷嚷稱贊不置、第二天上班時、沒等報告、不知怎的長官也知道了、把我請到面前大獎勵而特獎勵、後又賞了許多馬鹿和五個耳瓜以作酬勞(小老官)

日常化妝品怎樣去作?

愛美是女人們的天性、尤其是年輕的姑娘、以妝飾爲她們的日常重要的工作、因此、她們每天所用的香水、雪花膏、梳頭油……等等化妝用品、消費甚大、我們一方面爲了要給自己的家庭省下幾個錢、另一方面要使我們的金錢不再流到外洋去、化妝品的自製、是不容忽視的事、現在要介紹幾種化妝品的製造法如下、

雪花膏 原料、硬脂酸四磅又十二盎司、甘油二磅又六盎司、蒸溜水十四品脫、濃氨水四盎司又六打蘭、科隆酒精一品脫、風信子油六滴、素馨油四打蘭、人造麝香二十四克冷、松油二盎司、製法、先把硬脂酸放在瓷盆裏、再放在溫鍋上、使它保持着攝氏表七五度到八十度之間之溫度、教牠溶化、另外再拿兩磅甘油放在十二品脫蒸溜水裏溶化着、再加上濃氨水、然後慢慢地把牠倒在瓷盆裏面、保持着攝氏表八十度、不停的攪拌着、約經五十分鐘的工夫拿下瓷盆、讓牠冷着、再把各種香料配合在酒精裏、倒在瓷盆裏、隨倒隨拌、一直等到成膏爲止、

牙粉 原料、炭酸八磅、炭酸鈣三磅、玫瑰油若干滴、薄荷腦及龍腦若干、製法、先把炭酸和炭酸鈣的極乾極細品、同時放在混合機裏、充分混合、然後把香料溶化在酒精裏、用噴霧器入隨噴隨拌這樣就做成了牙粉、

洗髮香水 原料、硼酸十分、化妝皂粉三十份、玫瑰水四十分、薰衣草香水十六份、製法、先用適量的蒸溜水溶化硼酸和皂粉、注入香料、混合調勻、倒在瓶裏密封起來、用的時候到一匙於洗臉水裏、用牠洗髮能去油垢、且不傷髮光、香氣襲人、

公賣告示

一、公賣物件天絹絲人造絲毛及棉織品及交織布共二一、六三六疋人造絲一〇六〇封度糖類一四、〇〇七斤方糖一、一二二盒人造奶油二四九一罐此外並有毛皮天然絲人造絲毛及綿製品化粧品雜貨等
一、公賣條件之指示康德四年九月十三日自上午十時至下午三時於奉天一經路二緯路奉天稅關向係員訊問接洽
一、公賣物件之觀看同右
一、公賣方法地點及日期於奉天稅關康德四年九月十五日自上午十時至同十一時以投標方法公賣之
一、開標之地點及日期同上投標時間終了後即時開標
一、投標保証金及繳納之日期須按所投標格百分之五以上(但不足一圓者亦以一圓計算繳納之)於康德四年九月十四日自上午十時至正午以國幣繳納之

康德四年九月三日 奉天稅關

關於滿洲拓殖株式會社在濱江省雙城縣選定適當移民入殖地買收之件

查本縣自建國以來諸般事業日見發展惟九區位居邊野山嶺綿亘治安迄未確立產業亦未振興因之該地人民痛苦萬分生活無路今經滿洲拓殖會社來縣選定該區爲日本人移民區域其所用土地用合理之辦法買收之如此辦理治安既可望確立產業亦易於振興誠屬一舉兩得當經會議決定特該區濱綏鐵道以南之地域均劃爲移民之用茲特繪附略圖並將商定買收辦法分列於後仰各民戶凡在買收區域內者務於九月十日以前將地照交出或藉故推延者即照地主不在段辦法將其土地沒收由縣經營合亟佈告各民戶一體知照切無觀望自誤

買收辦法

一、買收區域 九區鐵道以南全部地域 帽山嶺 蜜蜂鎭 太平嶺 李大房子 北後堵 老爺嶺 張家店 高家店 三門于家 青龍山 板子房 興隆鎭 劉家店 安家溝 泉眼河 火燒藥營 河西村 方地界

二、地照提出期間 自康德四年八月廿日起至九月十日止

三、在買收區內各地主務將所有地照及關係書類在期限內送交雙城縣招墾地整備委員會先發給收據九月中旬即行發價

四、如故意推延不交地照者逾期後即按地主不在段辦法由縣處理之

五、如有地照丟失或有他項糾葛時該地主亦須來縣聲明以資代爲解決萬勿坐棄權利

雙城縣公署內 雙城縣招墾地整備委員會

委員長 吳奎昌

華安保險公司遷移廣告

啓者敝公司現遷至小南城門裡交通銀行內照常營業電話改爲四—三九七四號嗣後如蒙賜顧請移玉新址爲荷

奉天華安水火保險公司謹啓

濱江省葦河縣公署佈告 地字第一五號

爲佈告事照得我國政府基於日滿兩國一體不可分之關係及圖兩國共存共榮確定國家富強之基礎起見所以商承友邦日本帝國揀擇優秀堅實之農民移殖國內藉輸民智開發產業以期促進王道樂土之實現本縣根據政府國策故於本年八月十六日成立招墾地整備委員會同時召集地方法團及地方有力者與夫產業部、省公署滿洲拓殖株式會社、滿鮮拓殖股份有限公司兩會社各代表開備買收土地會議案一致表決通過其辦法擇要列左合行佈告週知凡在買收區域內之業主迅速遵照左開各節辦理並依限繳照倘玩忽不繳或故意線避土地收買而逾期限者即照地主不在段辦法由本署代爲經營以期發生收買之效力無謂言之不預也其各凜遵勿違特此佈

左記

一、買收土地區域

第一區葦沙河保
一、由葦沙河鐵道南向西起經過西溝大小蓮河大蓮河至萬山村(即三不化拉)一帶
二、葦沙河鐵道北三塊石一棵松拖至北山根一帶
三、葦沙河鐵道及螞蜒河北岸四順堂至北山根一帶
四、葦沙河鐵道南一里地起經過三人班六道橋子新立屯至青雲村(即周家營)東附近拖南一帶
五、由南道岔葦沙河流域之七里地起西南至十七里地止再由七里地起向東南經過十一里地大青頂子(十九里)拖至老土頂子四鍋盔二鍋盔山根一帶

第二區石頭河保
一、由石頭河鐵道北螞蜒河流域之倆不氣及頭道崴子起向東北道岔經過八里地十二里地十五里地三道崴子二十一里地臭溝筒子溝二十四里地迄至三十七里地一帶

第三區牙不力保
一、由牙不力鐵道北向東經過老站至頭道崴子及倆不氣止
二、由牙不西螞蜒河南起經過鐵道兩旁之黃泥河子至景陽村北附近一帶

第四區九江泡保
一、由九江泡鐵道南向東至萬山村(即三不化拉)附近一帶
二、由珠河延壽兩縣界(大王家田家)向南黃泥河上流一帶

第五區亮珠河保
一、由亮珠河九里地村道岔西起沿小黃泥河子流域兩旁至縣境止再由九里村西向南至長崗沿青雲山根至縣境止
二、由慶陽村(即五十四里地)河北起向北沿亮珠河經過後小咀子山老富宰崗至平陽川再由慶陽村西至徐家營沿倒木圈河流域折向東北直達平陽川

二、收繳契照期限
自康德四年八月十六日起至九月二十號止

三、收繳契照機關
在買收區域內現有地主所有地照及關繫書類務須在限期內送交該管保甲事務所由該事務所先行發給執據彙總造冊連同契照一併送交本縣招墾地整備委員會驗收即給總收據至遲一個月以內發給地價但領取地價時必須携帶執據是爲至要倘地主居住外省外縣者准予逕行雙掛號郵件寄交葦河縣公署自然郵寄回收據其地價如願仿此辦理者同

四、逾期繳驗契照處分
在買收區域內之地主不論居住縣內或縣外倘敢故意延期不繳契照者決定按照地主不在段之辦法辦理之

康德四年八月十六日

濱江省葦河縣招墾地整備委員會委員長 蔡興吾

丟失房照聲明作廢

茲將座落小西關南寺胡同祠堂分所門牌九號鐵永寧領名瓦房平房共十四間地一段房照因事變查點衣物不愼致將契紙遺失除呈請市公署補發新照外登報聲明作廢無論此照落於何人之手概作無効

聲明人 鐵毓英

丟失房照聲明作廢

茲將小西關南寺胡同祠堂分所門片五號鐵永康領名瓦房十一間地一段之房照因事變查點衣物不愼至將契紙遺失除呈請市公署補發新照外並登報聲名作廢無論此照落於何人之手概作無効

聲明人 鐵毓麟

丟失荒地丈單啓事

敝人在小西邊門外自己裝串將錢夾遺失內有何慶林領名訥河縣政字參百七十五號丈單壹張並國幣拾餘元如有拾得者請將丈單送至大北城門外鴻昌德工廠謝酬國幣貳十圓奉送外備款以待決不失言

李子新啓

聲明遺失房照作廢

爲聲明遺失房照作廢事查敝人原買房屋坐落奉天大東門分所管界爾宅胡同門片一號佟柏林領名土地執照一紙因貸款抵押在吳長麟堂手經九一八事變時遺失無蹤業經呈請市政公署批准補發新照奉令登報聲明等因合特聲明此執照無論落於何人之手概作無效特此聲明

聲明人 佟柏林啓

緊要聲明

啓者鄙人於康德四年八月二十三日由撫順滿洲中央銀行滙至瓦房店支行國幣二百圓番號九十六號因由金州赴瓦取款途中不愼將滙票遺失除委託德記藥房向該行聲明並保領外特此登報聲明作廢

金州重光商店啓

支票遺失作廢

啓者本號於本月十九日由中國銀行開奉天太陽烟公司名下第六六八六號支票一紙計國幣五百六十二元五角一分茲因不愼途中遺失除向該行掛失作廢外嗣後無論落於何人之手概作無效特此聲明

錦縣 天意成啓 八月卅一日

賣馬

茲有經過訓練之大白洋馬一匹健美絕倫乘騎駕車種馬均宜現欲廉價出讓如願買者請到呼蘭本號詢看

呼蘭縣十字街 義和盛啓

急募

一、招募外務員五名但須通曉日本語者
一、年齡須在三十歲以上、
一、要殷實保証人、
一、希望者本人前來接洽、
一、待遇面議、

招募代理店 奉天若松町五六 互助洋行

新京吉林大街 鴻發興燒鍋鴻發當 總經理 張國棟張希珍啓事

敬啓者敝商號敝人等聘請古賀大律師爲常年法律顧問凡關於敝商號敝人等生命名譽財產一切權益如有侵害情事均由古賀大律師依法保障謹啓

古賀律師緊要聲明

本律師會任司法官及律師業務在日滿從事二十七年日滿法律深有研究並精通滿洲言語今於爲謀民衆保障維持公道起見特設法律顧問部以全年僅少之報酬日滿民刑訴訟案件註冊商標特許發明各種創立之公司手續皆可免費代辦特此聲明

——〇——

本律師今接受新京鴻發興燒鍋鴻發當總經理張國棟張希珍閣下應聘爲常年法律顧問自今對該號及經理倘有非法侵害情事均由本律師依法保障特此聲明

◎應聘常年法律顧問各號及芳名
新京玉茗魁玉茗北玉茗棧玉茗順總經理陳錫三 功成銀行股份有限公司惠子厚梁質彬 德增長德增源德增盛總經理陶景新 天益興股份有限公司劉種珊朱春波 劉國棟徐季雲蕭東海蕭錫恩 東永堂吳鶴年吳鶴亭 會合昌劉青陽李星橋 會通達會通盛何芳亭胡麟書 東盛祥源記劉召南 公主嶺東盛永無限公司劉煥章劉潤民 東盛當劉士賢 德長盛茂記劉彩文 德成當趙輯平 積得玉合記 熱河省赤峯縣福生泉燒鍋經理支棟李振乾 新京鴻發興鴻發當總經理張國棟張希珍

古賀光豐事務所

前審判官正七位 辯護士 辦理士

律師通曉滿洲語言

新京東四馬路 永長路 電話(長)二一三九六四番
奉天大西關大什字街地方法院前 電話(長)二一三七三三番
西安縣西大街

開設法律事務所

茲爲事務上便利起見移轉住所如上開設法律事務所辦理民事刑事及一切法律事項特此謹佈

前任奉天高等法院首席庭長 齊齊哈爾高等法院次長
律師 法學士 行山義光謹啓

舊住所 奉天葵町一一九番地
新住所 竹園町四番地電話三一二三四九番

萬通運輸株式會社

(万)

本公司所有載重車乘客車俱是新式無不應時主顧一般運輸

本社 奉天城內金銀庫胡同六號
支店 營口
電話長(四)二一五九七 (四)三一八一號

明德電機針織廠廣告

化學製造洋燭心批發價廉 各大燭廠注意

敝廠設市安東於茲四載所出海鷗牌及各牌男女絲光線襪毛絨更衣頗蒙各界歡迎人人樂用已風行全國今更由東洋名廠購來新式洋燭心機用化學法精製出品之精良適用猶爲各大燭廠贊許不但品質優良保管使用開價格外低廉深望各大燭廠速購一試方知言之不虛函索貨樣立即奉寄

廠設安東省前聚寶街 電話分局七百九十號

THE SCREEN 影海餘瀋

曼兒奧伯蘭眼中的十大明星

在好萊塢的英籍美艷明星曼兒奧伯蘭。對美國影界十位大人物作如下的品評。(一)伊爾文泰伯是好萊塢男性中最有趣。最使他注意的。(二)考爾門是一位最可親的明友。也是最使女性歡心的。(三)克拉克蓋伯像小說中的英雄。對女性保護極爲週到。(四)高文是好萊塢男性中最講究衣飾的。也是最生氣勃勃的。(五)弗瑞特亞科坦是位好好先生。(六)大衛尼文是影城中最開心的。(七)周麥凱是英國女子目光中的美國西部的漂亮男性。(八)赫伯馬休是好萊塢男子中性情最溫和的。(九)格萊泰藍聯美公司老攝影師。是遇事最不會敗的。(十)網球名家投身影界的希爾茲。爲自瓦雷斯瑞特以後。影壇最漂亮的男子。

影人四等論 (一)

電影圈裡。上銀幕的。一共有四種人。這四種人。如果大家認爲命運註定他們的話。那末這四種人。是永遠這四種人不很會更變。也不很會升降。在世界影都好萊塢。是這麼一個情形。在上海可也不能例外。

(一)臨時演員

第一種便是臨時演員。臨時演員。不能小看他們。是等於一齣戲中的跑龍套。沒有他們。便唱不成一本戲。但爲什麼臨時演員總不像那些大明星們教人注意的呢?這裡也有幾個原因。第一。他們根本不懂得電影藝術。也不想在銀幕上成名。因此有戲時。他們便來站上幾個鏡頭。需要動作時。好在有導演先生指揮像算盤上的珠一樣。撥一撥動一動。他們的所以願這樣屈就。無非爲了生活問題。演一天。拿一元錢甚至半元錢。都很願意。(未完)

賭徒

大亨豪安斯托益夫斯基名著『賭徒』。華納公司決定於本年度將它搬上銀幕。演員角色已定由愛德華魯濱遜。愛洛弗林。碧蒂黛維絲與巴西拉斯本等明星合演。

頭巾客

好萊塢新近來了一位專裹頭巾的專家。他是印度人。因爲華納公司所拍LHE CHARGE OF BRIGHDE戲裏需要請他裹印度式的頭巾。他遂被聘到好萊塢。

白楊的由舞台走入影圈

◎……圖即白楊

影星白楊。本來是『中旅』劇團的一員。當劇團在北平時。剛在馬彥祥和女作家沉櫻的戀愛截止之後。馬愛上了她。她也就接受了她的愛。脫離『中旅』過她的少奶奶生活。及至馬彥祥受聘南京國立劇校。乃南來同居。白楊也許受了南京的所謂濃厚的戲劇空氣的誘惑。她又『不安於室』。而要上舞台銀幕了。因此馬白二人的愛就有了大轉變。白楊下了最大決心。投入影圈。作銀燈下的生活。於是馬彥祥就把她無可如何了。

路明原名徐茂漪

路明是徐琴芳的胞妹。陳鏗然的小姨。她在智仁勇女校時。名叫徐茂漪。在清心女中時。名叫徐薇官。路明是她自立的戲名。她本想繼續求學。後因琴芳夫婦的推荐。加入藝華爲演員。先在『廣陵潮』裏小試其技。果然一鳴驚人。頗得當局賞識。便訂了三年的合同。將見這顆明星。躍登銀幕。放一異彩。她年方二八。稚氣未脫。聖潔的心靈。溫馨的態度。與美麗的容貌。一擧一動。在在使人可愛。然而她很能把握住自己。日常生活。嚴守規律。每天玩音樂攝影晚上請老師授電影藝術及京劇。拍戲之外。愛讀文藝及報章等。日記是她不間斷的業餘工作。她還覺得家庭生活。不及學校生活來得適合於身心。她說有許多同學。很反對進銀壇。理由是說電影圈還是漆黑一團。將來頗有墮落的可能性。年輕的女子。不能放棄求學的機會。應向着光明的正路走。對社會多觀察多認識。她說這番意見。固然很可感。但她以爲學以致用。求智是多方面的。既有機會給她發展。也不妨嘗試一下。既不能和一般人同流合污。也不能因噎廢食。所以決計『埋頭苦幹。努力十年』她有這番大志。我們不妨取督促鼓勵的態度。且看十年後的路明。

朱秋痕訪問記 (下)

因此我的入學就受到阻礙了。我一氣這才又趕回上海來。現在請了一位女教師。每天下午到我家裏來教我兩個鐘點書。我覺得還是像現在這樣好。』

她說話時。面上似乎有些惱怒的樣子。說完了這一大段話末了她還說。『眞想不到。我們電影演員會受人這樣歧視。這究竟是誰的錯誤?誰所造成的這種現像呢。』

記者默默地聽着她講完了這一大篇。也沒有什麼表示。祇略爲同情似地點了一下頭。又接着問了下面的話。

『聽說朱小姐曾到南京去演過戲。結果怎樣?』

『這次到南京去演戲。純係友誼關係。幫忙性質。因爲先父去世之後。到南京演戲的那個劇團中的負責人們。都曾幫過我的忙。替我家料理喪事。所以這次他來請我。我便一口答應下來。隨他們到南京跑了一趟。根本不是爲了錢的事。』

『那末。據說朱小姐在託人說項。要重進明星公司。是眞的嗎?』

『這是一想就可以知道的。你想。我要再進明星公司。我當初也不向明星公司提出辭職了。什麼託人說項。這是那裏來的話?』

『朱小姐。對於你自己的前途。作何感想呢?』

『我是重視現實的。對於將來我就從來不曾想過。所以我對於自己的前途是毫無感想。』

她說時面上露着微笑。似乎對於她自己的前途眞是滿不在乎毫無感想的樣子。

『朱小姐對於電影還有否興趣呢?』

她不說話。祇笑着搖頭。後來才謙遜地說了幾句。

『興趣一天天地減薄下來。到現今已完全沒有了。一部份也許是我自己演戲成績不好的緣故使我灰心了。一部份。在中國的電影演員無端地受人蔑視而使我們感到種種的不安。這更是我減薄我對於電影的興趣的原因。總之。我自己覺得我現在對於電影是毫無興趣的了。』

經過了這一次訪問。說了這許多的話。記者覺得所要知道的已都在這裏了。於是在說了幾句不相干的話後就起身告辭了出來。

朱秋痕對於電影竟會沒有興趣。這是我在未經訪問以前所不會想到的。可是我終覺得少一個人才。終是電影圈損失。而不是利益。(完)

米高梅 派員赴英製造新片

米高梅英國製片廠製片主任米查爾培根(Michael Baco)已現正與製片家史坎克及製片廠行政官等在好萊塢磋商英國廠的製片數量。以及演員與技術師等問題。不過有兩個脚本已經確定。一爲『熱情奔放』一爲『美國人在牛津』前者爲約翰希爾頓所作。不過這兩部的演員尚沒有選定。預料米高梅公司將派大批演員赴英製片云。

記韓蘭根 在『搖錢樹』的怪態

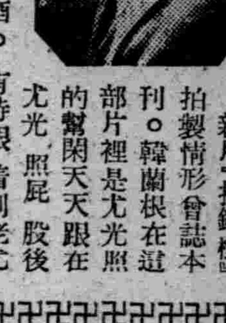

新片『搖錢樹』拍製情形會誌本刊。韓蘭根在這部片裡是尤光照的幫閑天天跟在尤光照屁股後面。說笑。唱戲。喝酒。有時跟着到老尤家裏去。看見老尤的老婆在家。就偷偷的溜走。有一次。他正在和老尤扯談。慫恿尤光照打老婆。實行家庭革命。不料正說着。舒綉文剛巧從外面回來。韓蘭根急得連忙躲到窗外的窗台上去。窗台很狹。正對着弄堂。他戰戰兢兢的蹲伏着。又爲弄堂裏的一羣孩子所見。對他大丢石子和雜物。老韓爬進屋去既不可能。又恐怕不小心。一失脚掉下來。粉身碎骨。弄得怪相百出。狼狽萬分。……圖即韓蘭根

牟菱再誌 (續)

她現在。在辣斐德路偉達小學二年級乙組裏讀書每天早上由她媽媽領了坐着自己的包車。先到顧家宅公園裏去逛一圈做幾節柔軟體操。和健身運動呼吸呼吸新鮮空氣吃中飯再放包車接回來。放晚學的時候再由她媽媽親自去接。她回來經過顧家宅公園。再跑進去休息散步上一歇。一個半個鐘頭回家。除了讀書以外。還跟娟娟一樣。都受業於踢躂舞專家紀逢春君的門下。因爲她人很聰明。所以不消一個月。便已經略窺門徑一個月以後。眞個就登堂入奧了。暑假裏她的自修工作很勤。她告訴我。她最喜歡研究算術3×12—5〃〃45—20—25。常常在她的小嘴裏默自念。乘法和除法。她有時有些弄不清楚。她要是不到答數。那末情願一兩個鐘頭不歇手。孜孜不倦。說不定。未來她還是個數學家呢。

『秋雨殘花』 新華新片之一 (續)

故事的構成。是這樣傷感動人。充滿着悽厲的血與淚。使人泫然淚下。但是作者並不消極。他不僅盡力暴露了現實社會的種種罪惡和黑暗勢力操縱下那些弱者的痛苦。還緊張刻劃地描寫出一條被欺壓者應走的途徑。顯然。它是有着更遠大的意義的。

導演是司徒慧敏。在他優秀的手法下。每一個畫面。都是那樣地美感。含着多量的抒情意味。尤其是幾個高潮的處理。令人感到他進步的驚異。

銀潮

新華影片公司幾段短訊。分誌於後。

△孫瑜之『船夫曲』即將開拍。第一部工作爲赴四川腹地攝取外景。預計爲時需二個月。史東山現正從事編寫新片劇本。下集『夜半歌聲』已完成十分之三。片中鏡頭極新穎別緻。

△司徒慧敏編導之『秋雨殘花』將結束。宣景琳在這片中飾一從青春時代到衰老時代的角色。演技絕佳。

△黃海大盜在青島實地攝來之外景部份。日昨在公司作秘密試映。成績極佳。偉大壯麗的大自然景色。展現目前。眞如置身其境。

△江一秋加入『夜半歌聲』中担任要角。

△貂蟬開拍以來。工作緊張。日前拍鳳儀亭一幕。畫棟雕樑。備極富麗。

羅克的新作 伯特 大爲世人注目

喜劇電影界耆宿E、羅奇。發表其羅曼蒂克喜劇『特伯』新作。大爲世人注目。緣該劇係由史密士編劇。S.馬克遼德導演。主演者爲坤史坦斯。貝琵特。蓋里。葛蘭德。外此。並有洛蘭德。楊格。俾里易巴克。雅蘭。莫卜禮。猶金。勃列特等助演。所謂珠聯璧合者。堪爲此譽。而在攝影上。更使用前人未用之技巧。凡製作本片時。均於秘密中進行。致本片公開放演之際。好萊塢各報。均大加稱道。茲節錄數則如左、

新狄克特報曰『表情深入世情最高處所。加以幽默引人足令觀者傾倒。』

傲賴蒂報曰。『今年度娛樂劇中。當推特伯。既令人絕倒。又奪人氣魄。誠希世之絕作也。』

泰晤士報曰『此乃久未出現之愉快傑作小說之一。』

梅特羅新片

東京訊。近來梅特羅公司哈曼與艾金合作極彩色漫畫兩本。及明星群演極彩色電影一本。堪稱爲傑秀短篇三傑。所謂兩極彩色漫畫者。一名爲『波斯科與海賊』(BOSK AND PIRATE)一名爲『兎先生賜足球』(HOUND AND THE RABBIT)。明星群演之電影。則已錫名爲『明星大饗宴』(STAR NIGHT AT THE COCOANUT GROVE)製作者係劉易士劉茵天然指導者係嘉爾馬斯攝影者係李納罕及史克爾主要演員。有菩麗克帕。李恰德克倫耶爾。梅麗匹克福德。演戈克羅斯畢。愛爾布林第爾。梅伊維絲特等人。外此名聲樂家佳爾勃利蕪與頓尼羅斯等。三重音喉喬尼薩德夫婦。悉參加客串。其入會觀華片銀星幸運與聯華交響曲等巨片。但非可與此片同日語也。

好萊塢商店 擴充營業改組紀念優待主顧贈送放大照片

愛好影片　影迷諸君勿失良機

本店創設以還•三載於茲•多承各界關顧方得有今日之成績今際改組之機會特備新進女星白楊八寸原版照片一萬枚分贈愛好諸君藉以擴充營業用酬夙日愛庇之雅意凡購本店出品照片一元以上者即贈送一張多買多贈餘者類推

(已出照片目錄)

★電影場面★

以下共二組：夜會　天作之合　夜半歌聲　十字街頭

以下全二組：王先生大家庭　戊春　天倫　秋扇明燈　女人　船家女　永遠的微笑　空谷蘭　十字軍　壓歲錢　再生花　小玲子　生龍活虎　靈肉之門　女權

★三寸單人★

白楊　陳燕燕　胡蓉蓉　袁美云　王人美　阮玲玉　兒藍登波　韓蘭根　黎莉莉　胡蝶　梅琳　陳娟娟　龔秋霞　胡萍　劉繼羣　應有盡有

代售處：本城中街　稻香村　祥記　吉林　德興長　齊齊哈爾　洪昌盛　遼陽　文華德　黑山　大冶商店

定價表：電影場面照片　每組二角五分　三寸每張三分

郵購須知：郵購請以銀行或郵局匯欵代價印花十足通用地址務須詳以注明以免悞遞郵費及掛號一律免收

奉天大東門裡四五號　好萊塢

PANTOCRINE U S S R

蘇聯國立內分泌研究所創製

生血强精、補腎特效劑

花鹿茸精血

內鮮滿總發賣元　共生藥業株式會社　京城府鐘路　振替京城二二〇〇二

特備高等運動器具　秋季流行運動服裝　經濟耐用各式球鞋　定價最廉誠實克己

奉天城內中街路南　大義商店　電話(4)三四八六號　內設批發部

奉天中街大仁堂藥店

應診漢醫　楊宮蟾　新由小西門裡謙益堂移此

馬靜寰　安址方　張濟民　趙顯一

本號新出品　大仁參茸虎骨酒　專治風寒痳木腰腿疼痛男子腎虛婦女血虧一切沉寒痼冷之病

羚角散　專治小兒瘟疹時疫風火咳嗽

電話四二三五七號

秋農醫院　電話　二•二一〇一三　二•二〇九一三　(地址奉天市南市場十一緯路)

診治各科病症住院方便解除各種毒品中毒

分病舍奉天市南市場東緯路

因本院病室不足應用新建分病舍一所庭院寬闊六畝植樹木花草空氣新鮮適於養病收費低廉

院長　苗秀新　滿洲醫大畢業

請用　双手老牌　自來水筆

運筆輕快　式樣美術

經售處　各地大書房文具南紙店

股票賣買　關於買賣股票一切　福岡屋株式現物店

奉天宇治町十三番地　電話二一二五七四

上訴審專門受理

東京中央大學法學士　辯護士　辯理士　青柳長次郎

本律師於東京執行法律業務多年法學淵深經驗宏富執務誠懇嚴守秘密專門受理二、三審難辦案件一經收受無不迎刃而解務望訴訟本人直接來談爲要商埠地憲兵分隊接壁

奉天商埠地九經路三十八號(義興里)電話(二)一一七六

△函授部招生　甲組三年以上程度　乙組一年以上程度　日本語學

函件報名隨到隨試『詳章附郵票四分即寄』

△實習部招生　初等中等高等各班九月一日新開學

南滿飜譯學會　奉天商埠地南二經路南頭

(就職之捷徑)

第廿三回新學期生　招募學生

邇來新興滿洲帝國、益見進展、隨之、簿記知識之必要、愈益切實故不通簿記者、處世就職、決無成功之望、本校乃滿洲國資格最老之簿記會計學專門學校也、畢業學生、已達三百人、現咸就職於銀行、公司商店、有志者幸勿失此良機!

一、招收額數　八十名

一、開學日期　九月十日

一、卒業期限　本科六個月速成科三個月

一、教授科目　一、簿記學原理　一、銀行簿記　一、鐵道簿記　一、商業簿記　一、工業簿記　一、商事要項　一、會社簿記　一、官廳簿記　一、商法

邇道學生設有完備宿舍日語免費教授担任教師、均係專門學者、有自信的日滿兩語、從事教授、年齡不拘指導懇切教授盡責畢業後並介紹職業備有簡章函索郵票貳分即寄

奉天商埠地大西邊門外南二經路

滿洲高等簿記學校

遷移廣告

謹啓者敝公司新築大德大廈一座現已落成自九月六日移轉左記地點照常營業恐未周知特此佈聞

但電話之番號仍係如前

地址　新京特別市大同大街二〇五號

大德大廈四層便是

大德不動產股份有限公司

撫寧勝蹟

背牛頂觀日出極壯觀　勺泉涓流池竟不外溢

淘龍洞　在縣東北五十里、在方家河東南、示壁間山、舊無洞、嘉慶間、有村人黨姓牧羊於此、見石壁有縫、忽石墜成洞、見門高五尺五寸、闊六尺餘、時天氣正晴、僅有片雲暴雨驟至、次日人以炬內有實物、入洞淘水又暴雨如傾、淘洞自洞門北行數步折而西、約二十餘步、有石穴如盆、土人用麻繩山葛蔓繫石沈之數十丈、深不見底、每逢歲旱、近洞諸村淘之輒取、雨後以豕酬之、相傳洞有龍居故名、

馮家山　在縣東南二十五里上有石紋成十彬二字、晨則見之、山半有穴名聖水、兩峯鶴立、名對門崖、南曰尖山、形如虎、北曰平山、形如龜、山南石上有二井、反深廣尺餘水一黃一白、俗稱金水銀水、平山下東西皆石洞、東名天水窩、高廣皆丈餘、相傳與西洞相通、中有水深不可測、俗以爲海眼、往往祈雨有應、平山一名平頂山、山半有石門鐫凌海岩三大字、睹元壽書、旁有石礙、故傳爲馮公屯兵之所、

水峪寺　在縣西北四十里猩猩峪北八里、東倚高山、峭壁百仞、西臨深澗百餘丈、佛殿三楹、後爲僧寮、西屋一楹、爲誦經所、殿前西廂房六楹、游人憩焉、門窗排闥、山如屏列、後有飛瀑、由寺東奔流入澗、奇譎可喜、每當明月東升光圓到頂、萬賴俱息、令人超然有出塵之想、

宏覺寺　在背牛頂下方朝頂者、必由此上、迤北里許、北間奇花異草、目不暇給、七八里外、有小嶺鑿登、仰望山頭如椅、四圍陡拔、西南有二梯猿引而上、稍平復爲登道、又一梯相接、過此仍循登道更上二梯、達上方矣、計程可十里梯邊垂鐵索以防墜落、同治四年、海陽袁國任施鑄、頂上有石碑二十九通、東轉七井錯列其一特深丈餘皆石瓷、迤東爲大殿、左右爲蓮池、放生池、就石鑿成、殿南石城屹立、四面有垛、傳爲韋馱殿、或云望海樓、殿前爲關帝廟、有呂祖背劍像、東北石坡、有石缸、大旱水不涸、西南折南向有洞大如屋、西壁鐫有『海闊天高』四字、參將林桐書、東壁鐫諸菩薩、最南則達摩像也、繞頂長松蒼萃、高鋸崖石、格不著土、稀靈異焉、（完）

世界珍聞及其他

埃及「恐怖之父」

◇獅◇身◇人◇面◇像◇誌◇

記者隨着嚮導、踏着黃沙、曲曲彎彎高高下下沿着小徑走去、不到五分鐘、已到了獅像的近邊、這時往日半輪、剛挾着絲絲的陽光、背着獅像、俘出了地平線、大家不覺都停了步、對了這如升的日出神、在金字塔邊、人獅像畔、徘徊着觀日出、確乎是無意中獲得的快意、大家安得不爲之神往、人獅像建築的原因、至今尙爲一大悶葫蘆、不過也有人說是用來代表太陽的、那末在此地看到朝日之升、不是更有些神秘的意味麼、人獅像約建築於紀元前三千年、至今也已經將要五千年了、人面獅像的身頭的兩旁、垂着齊頸的披髮、兩足前伸、全身作蹲伏之狀、看上去確乎有幾分可怕、無怪土人傳說叫這個怪物爲『恐怖之父了』、這像自平地至頭頂、高度爲六十六英尺、自前足趾至尾根、長度爲一百八十七英尺、兩耳各長四英尺半、鼻側長五英尺又七英寸、口闊七英尺又七英寸面的最闊處爲十三英尺又八英寸、據云多年以前、埃及古蹟未經整理時代、獅像亦人半爲沙土所埋、祇有首頸兀立於金沙海中、受遊人的覩仰、現則已將身畔的沙土移去、雖獅身仍低於地面、然俯視仰觀、人首獅身、全豹在望、

中國『支加哥』漢口　日租界今昔

號稱中國『支加哥』的漢口、原有英德法俄日五國租界、德租界於歐戰後交還、更名爲特一區、俄租界於蘇俄革命時自動交還、更名爲特二區、英租界於民國十七年國民革命軍佔領武漢時、經外交方式交還我國、更名爲特三區、從那時起漢口便只有法日兩租界、而日租界位於市區之終點、無論交通上、及商業上都比較三特區及一租界冷僻一些、

漢口市區、是沿江一段狹而長的地形、從上流江漢關數起經過特三區特二區、法租界、特一區、然後才折入日租界、租界之面積有限、而法日兩租界之間、是被特一區截斷了的、

從辛亥年起、漢口日租界成爲中國革命黨及政治犯的藏身地、牠對於國民黨中的一般命的革命志士、反對革命的軍閥政客、推而至於各黨各派等、無不兼收並蓄、牠是革命的源泉、同樣也是反革命的淵藪、平時武漢市民、對於日租界不甚注目、然而一到風鶴頻驚的時候、日租界便成爲避免兵災的樂土、漢口地當南北之要衝、中國內亂頻仍於是造成了漢口日租界的繁榮、

日租界既有避免兵災的妙用一般達官貴人紛紛鳩工庀材營造住宅於此中街大和街一帶當年一片沮洳之地、漸漸高聳着崇樓傑閣、無形中成爲要人及下野軍閥政客的住宅區、民國二十年大水災時、武漢市區、化爲一片澤國、只有日租界堆積沙包、僑民出動搶險、全市留得這一片乾淨土、那時避免兵災的樂土、一變而爲避免水災的樂土、租界當局、便以『居留證』限制界外人口之遷入、雖說後來日僑防水的工事終爲滾滾洪流所突破、然而日僑之珍護其租界地、已不難於此想見了、

天下事是未可以常理測度的自九一八事變發生後、尤其是武漢成爲剿匪軍事中心區以後、漢口日租界、遂有一落千丈之勢、那個時候、當局推行新生活運動、喚起民族之自覺以匿跡租界爲一種可恥的行爲、於是文武官吏、紛紛遷出日租界、而向之崇樓傑閣、燈火燦然者、只剩下半滅的幾點漁火、同時住居日租界的民衆因見官吏搬家、也相率自動遷出、業主雖廉價招租、亦復無人過問、武漢三鎭人口、據聞有一百二十萬左右、房租以武昌爲最廉、自漢口日租界到處『空租』以來、界內房租之慘落及房地業之陷於停滯狀態、開三鎭從來未有之局、日僑爲繁榮市面起見、會組織『夜總會』以資號召、可是出沒其間的、只有一批意志消沉的慘綠少年凡自好之士、都望望然而不投足、

漢口日租界、與粵漢路的終站徐家棚隔江對峙、從日租界蜿蜒而下、可達平漢路劉家廟車站、從地勢上看起來、日租界無險可守、單憑沙包、電網等等防禦、實屬無濟於事、所以常此日華情勢險惡時候、日僑即行完全撤退、現在只留樓

德國提倡大家庭制

德國各部長、如內政、宣傳、財政、三部部長、均係大家庭制度、昨日財政部長出席、佛朗克孚所舉行『德國家庭協會』年會時發表演說、稱政府希望公務員及時結婚、對於晚婚之公務員、認爲弊多於利、政府爲奬勵早婚及提倡大家庭制度起見、將給予若干特權、例如過去對於已婚男子之所得稅、較未婚者爲低、將來對於已婚公務員、有所鼓勵北、

前辛普遜夫人　小照魔力

誘多人冒雨往觀

法國有個圖書館、把辛夫人童年時代的一切陳設、都照樣陳設起來、近來據前往參觀者說、該館一樓及二樓、陳列了辛夫人許多小照、其中以與溫莎公合攝者最引人注目、另有一間屋子、把世界各國有關夫人與溫莎公的新聞紀載、搜集在一塊兒、門劵每張是五角、星期日加倍、開幕的那天、下雨而且寒冷、參觀者達一百五十人之多、影憧憧、令人見之不覺有今昔之感焉、

歐西社交常識

（一）男子着晚禮服赴宴會、可否戴手錶？

答、不可以、懷表是許可戴的、

（二）去看戲劇或音樂會、在未完之前可否披上外衣作走的準備？

答、不可以、

（三）男子爲婦女拾起地上遺落的物件時、應否取下帽子？

答、應當取下、

（四）與女性同行時、她的傘應否代她拿着？

答、應當、

（五）在觀劇的休息中間離開座位、可否等幕已再啓之後走回原座位、

答、不可、那予別人以不方便、

（六）遇朋友當着別人誇獎你自己時、你當（a）趕快設法把談你的題目避開抑、（b）否認對你的誇奬之辭？

答、應以（a）項爲宜、

（七）參加婚禮的來賓夫婦應否被邀參加禮成後的餐宴？

答、這是必須的、

（八）結婚禮的請客帖應予何時寄發親友？

答、三個星期之前、

（九）給友人的結婚禮物應何時送致？

答、隨時都可以、惟送給新娘的禮物應該早些天、

（十）在送人結婚禮物的卡片上可否寫幾句祝賀辭？

答、可以、特別是最親近的朋友、

（十一）訪問的名片上可以印上住址和電話號碼麼？

答、印住址可以、但不應印出電話號碼、

（十二）女主人送客出去時、先出門引路、應否說聲、『請原諒我在前引路』？

答、應當說一聲、

（十三）女主人請客時、應否提示說她是爲了償還諸位來賓以前曾請過她？

答、不應當、

（十四）女子在飯館用餐時、另一位婦女走過順便談幾句話她是否應當站起？

答、如若是年長的婦女走來談話便當站起、否則不須、

（十五）男女二人同去打高夫球、倘無侍者隨行、男子應否替女子拿着球棍？

答、不必、應當她自己拿着、

民國新史

張鳴岐一篇似呈似奏文

袁世凱任民國大總統、所援引皆前清遺老大夫、富有經驗、駕輕就熟、夙諳政治、擅長文章、張鳴岐則其一也、鳴岐、字堅伯、山東海豐縣籍其父乃賣錫人也、雖出身微賤顧自幼能刻苦自勵、領鄉薦後、爲岑西林羅致幕中、屢加拔擢、以知府出任太平思順道、歷藩司撫軍、洊升兩廣總督、兼署將軍、辛亥之役、廣東先於三月二十九日轟燬督署、實爲首義之域、迨武昌舉義、黨人旦夕籌謀進戰廣州、爲他省後援、官場人人自危、鳴岐依違衆議、憚於反正、九月初四日、開平粵亞貞旣誅將軍鳳山、是日各團體集文瀾院議獨立、鳴岐始與周旋、繼行禁止、全城鯊罷市、紳士就諮議局集各府縣代表、公舉鳴岐爲臨時都督、龍濟光副之備文齎督印綬、而鳴岐已先期竄匿沙面、其心鄉滿虜、而書感情於民黨、蓋彰彰也、民國成立、世凱簡之爲廣東巡按使、鳴岐就職、一日世凱效皇帝須賞臣工故智、給以摺扇一柄、生絲紡二疋、輒感激涕零受寵若驚、乃恭具呈文、謝頒恩賞、辭曰、呈爲敬陳謝悃、仰祈鈞鑒事、八月七日、奉內史監傳諭開、長夏炎蒸、勤職可念、茲頒給摺扇一柄、生絲紡二疋、用資清暑等因、奉此遵將特頒扇紗祇領、伏念鳴岐待罪炎方、濟時乏術、遊心夏屋、捧日方殷、緬想虞廷、獲覩五明之治、躬覘周制、忝邀六幣之榮、愧織竹之非材、追言補哀、況治絲之無計、敢冀賜緋、乃蒙寵錫九華、恩施雙紃、仰見鴻心四序、嘉惠百僚捧來溫語煌煌、更覺私衷耿耿從此休和永袚、何畏秋風、潔素自持、方諸白雪、喜等陸宣公之遇、略分解衣、慚無張文獻之詞、感恩賜箑、竭兩袖扇揚之力、爲此邦盡撲炎氛、念萬家機杼之勞、因受寵彌修儉德、自顧頻叨拂拭、敢惜微軀益宜振大精神、恪遵明訓、所有感激下忱、理合具呈鳴謝、仰祈大總統鈞鑒、謹呈云云、試以呈字改奏、鈞字改聖、鳴岐改微臣、大總統改皇上、即儼然一奏疏矣、

魯肅墓畔生香草　奇異芬芳聞遠近

湖北漢陽縣、鳳山門外、左遮不數武、有吳漢昌太守魯肅墓、墓不甚高、雖殘土一堆、遠望之、即知其堅古、土人咸稱爲古墓、有斷碑、尙存其半、爲光緒間漢陽府余堯衢所建立、光復前、墓四郊、尙有農民列居、光復後、墓亦蕩然四敞、尙居人圍繞、循鳳棲山麓東下、谷阜皆堆義塚、新增亘封、石碑四五、並有一塔、係辛亥武漢烈士塚也、更東爲校場口、間有一小湖、曰東湖、湖間麥河皆滿、湖之北、爲西人所闢之廣濟醫院、院旁一堤、曰永豐、循堤道更東下、直達伯牙之琴台、墓之四週、近來突生一種芳草、奇異芬芳、香聞遠近、一般婦女、多採之用作化粧之用云、

日支事變畫報第4輯

日滿兩國陸海空軍協力大奮戰

＝確立東亞和平・圖謀人類福祉＝

於砲煙彈雨中挺身冒險而活躍於最前線的

本社特派從軍寫眞班之特殊結晶品……

九月五日發賣・定價一角

如直接由本社購閱時附下郵票一角一分即可

在本支社局・或全滿各書店

新京・北安路

滿洲國通信社發行

本報廣告事務　請通（二）二〇二二番

奉天崇文館招生

科別　珠算、簿記、數學、英文、高等補習　國文、算術

考試　隨到隨試　有同等學力者免試

開學　九月一日　插班隨時入學

地址　奉天大南門裡路西樓房

簡章　附郵票四分即寄

奉天漢英打字學校招生（原名華英打字學校）

課程　日滿英打字、日語英文簿記、公文、草書、修理、印刷

資格　高小卒業限十六歲以上之女子不分種族

畢業　普通班四個月　速成班二個月本校代介紹職業

入學　由九月一日起隨到隨收單級教授

校址　本校奉天中街皮行胡同紅樓、北校奉天大北關橫街快馬常胡同

備有女生宿舍　簡章函索附郵票二分

婦科至寶　調經活絡丸

奉天省公署化驗　瀋陽警察廳註冊

此婦科良葯『調經活洛丸』發明已久由經驗所得悉心研究用高上實料配製成丸行銷各地久蒙各界所贊賞並許婦科至寶也

主治　經血不調　子宮寒冷　白帶過多　腰腿疼痛　血色不正　久不生育　心忙心跳　夜間發燒　產後腹痛　惡露不淨　飲食少進　面黃肌瘦各症

◆藥價每盒六角　每打六元

總銷處奉天大西邊門外南二經路警所西二十六號　張三多堂啓

補腎扶陽　黑色大補丸

奉天省公署化驗　瀋陽警察廳註冊

補腎固精之黑色大補丸係有名朱大醫生研究有年配製各藥性不燥而生精補血健腦强筋壯骨誠爲扶陽固精之無上佳品也

主治　房勞過度　先天不足　後天虧損　夜夢遺精　腎子寒冷　腰腿酸痛　形容枯瘦　白濁淋漓　一切腎病　手淫滑精　腎虛体弱　四肢無力　飲食減少

◆藥價每盒六角　每打六元（外埠函購一打以上免收郵費）

總銷處奉天大西邊門外南二經路警所西二十六號　張三多堂啓

奉天康德學校招生

宗旨　本校係日語專門學校以造就日語爲目的

科別　專修科　高級科　高等留學預科

額數　各班均約六名　插班生四十名

報名　自陽歷八月十五日起至九月十五日止

校址　奉天大北邊門外無線電台

函索簡章須附二分郵票

奉天電報學校招生

額數　本科（初中程度）預科（高小程度）各一級六十名

開學　陽歷九月五日（外埠學生隨到隨收）

待遇　卒業介紹滿洲國內各鐵路局車站充任電報員

另有詳細簡章索閱附郵票四分即寄

校址奉天大南邊門裡

招生廣告

康德四年度九月新學期

招生（新生及插班生若干名）

A 日語部（普通部高等部）

B 中學部（初中三年二年一年）公學堂

C 商工部（商業科鐵道電科）

高小卒業及同等學力者　初中卒

◇外埠生隨到隨試（有證書者免試）備有舍宿◇

奉天東亞商工學校

附屬東亞日本中學堂

（函索簡章附郵二分）校址奉天大北邊門外大馬路南赤黃二樓

盛京時報營口總支局啓事

敬啓者本分社韓春圃氏今另有高就於本年九月一日已脫離本分社關係自登報聲明日起事後無論在外作何事情本支局槪不負責恐未週知特此登報聲明

分社長　王隆軒謹啓

同攻會續募學員

啓者本會學員尙不足額特展限十日由八月二十六日起至九月五日止凡有機關保送者一律免試此啓

奉天大西關大什字街北七十九號本支部啓

本報熊岳城支局通告

本社近爲强化擴大消息通靈計又於管內蘆家屯設立駐在所一處特派副支局長王桂森爲主任辦理該地一切事宜今後如有訂閱本報及刊登廣告等事均請就近接洽可也此佈

再本支局收欵向來給有印就之正式收據加蓋印章慈爲愼重起見乃前佈重申凡今後收欵員不持有正式收據者即支局長收欵亦仰勿交以免生意外特另通告

支局長　鄭廉明

奉天　曾氏醫院

各科病室完備　診療

院長　南滿醫學士　曾文皋　即前市立醫院同善堂醫院醫長

地址奉天小西邊門外一經路北頭路西　電話（借用）二一三〇七七

雙層化積膏

適應症　筋骨疼痛　胃脘腹痛　婦女血痺　四肢麻木　五積六聚　經血不調　腰腿背痛　多年痞塊　血積白帶　風寒濕痺　腎寒疝氣　久不孕育

每份一圓

◉本埠外埠藥店均有代理　◉招聘各埠代售酬勞優厚　◉歡迎外埠函購不加郵費

總發行　奉天鐘樓南　德潤堂藥局

滿洲帝國出版界新貢獻

現代社會　青年書信

書信讀物的最高水準

是中等學生的新教材！是青年問題的總鑰鍵！

高級的書籍！低級的書價！

最新口琴的吹法

是學習者的無師自通！是音樂家的甜密良伴！

函購直寄本局郵票代洋十足通用各埠均有代售

發行　奉天　小西邊門外三經路北口　鴻興書局

CONSULT WITH YOUR DOCTOR

柳屯補藥

請問醫生

專治肺癆

滋補聖藥

爲病魔和虛弱所苦的各位！

當你因爲虛弱和病魔而受着痛苦的時候。假如有一種强壯劑(補藥)能够祛除病苦恢復健康。使得你享受人生的幸福。這種藥必定是你所渴望而不已的。

但是世上自稱强壯劑的太多了。究竟那一種是眞正有效的强壯劑。不但病者自身無法辯別。稍一不愼。反而有因藥害身的危險。

敝行向來爲增進民衆的衛生。專從世界各國。廣求各種眞實藥品。供給東洋的醫療界已有悠久的歷史。現在又從美國直接輸入。一種强壯劑叫做柳屯補藥(本名NEOTONE)對於久病身衰。以及一般虛弱的人。具有確實不疑的效果對於人體的健康。有一種再建設的能效。

病苦虛弱的各位!!!請你試一試看!!!

如果你對此藥的效果有所懷疑。請你先去探問高尙的醫生。他根據醫藥上科學的硏究和長久的經驗。可以告訴你此藥適症不適症。可以給你公平的判斷關於此藥的眞價。

總批發處

歐美藥品貿易商　股份公司　柳韓洋行

大連・上海・台北・京城・

大連分行…………大連市駿河町一九

(柳屯補藥全國各大藥房均有出售詳細內容書以及圖解函索即寄)

凡拉蒙

立止一切疼痛

Veramon

Schering

臨餐牙痛　咀嚼困難　服凡拉蒙　即能健飯

各大葯房均有出售

(新作風全部自叙体)

張恨水著

現代小說 **我之一生情史**

赤裸裸暴露了現代青年的秘密

甜蜜蜜寫盡了摩登男女的愛情

定價三角五・函購郵費在內日滿郵票十足通用

梅友社出版部發行

大連市浪速町二十七番地

大阪商船大連出帆

◎開往門司神戶大阪　上午十一時開

▲貝加爾丸　九月十日

▲烏拉爾丸　九月六日

▲桑扶丸　九月八日

▲熱河丸　九月九日

◎開往基隆高雄(不載客)　每月三回

◎開往天津(不載客)　每月七回

◎開往・三・庚・那

▲貴洲丸　每月十八日

滿鐵沿線各站及各埠日本國際觀光局　船票發售處

車船連運票(往復票火車票減二成輪船減一成)通用期限兩個月大連門司神戶間船價往復票減二成通用期限三個月

△專屬貨物代辦處　各地國際運輸株式會社

大阪商船株式會社　大連支店　奉天事務所

大連汽船出帆

◎青島上海行

▲奉天丸　月　日

▲大連丸　月　日

◎天津行

▲濟通丸　九月四日

▲長平丸　九月六日

◎基隆高雄行

▲山西丸　九月十日

▲山東丸　九月廿日

◎新瀉伏木敦賀行

▲河南丸　九月十六日

大連汽船株式會社

一、上海航路上午十一時開船改爲正午

一、台灣航路下午四時開始改爲同五時

芝罘威海衛淸津雄基船票發售處

日本國際觀光局奉天分局大和旅館出張所

日電三一四六一一

惠通行出帆

◎開往芝罘威海衛仁川

▲利通號　九月未定

◎開往門宇廣尾

▲照國號　九月未定

◎開往芝罘

▲昌平號　九月未定

電話二一三八五一　二二六八一一番

惠通行

阿波共同汽船大連出帆

◎開往仁川鎭南浦

▲長山丸　九月十一日

◎開往天津

▲長山丸　九月六日

◎開往芝罘威海衛仁川

▲卅六共同丸　月　日

大連市山縣通

阿波共同汽船會社　電話二一五〇〇一

全城內分所

(哈爾賓新京各地日本觀光局)

止頭疼、靜腦、强精山岸念兒賓

地址奉天浪速通八番地

山岸十全堂

君患趾縫瘡乎

如意膏　速愈趾縫濕瘡

大概是患的因爲趾縫瘡是一種通常皮患每年此際患者頗多但忍受趾縫瘡之苦實屬不必因爲韋廉士醫生藥局著名家用療膚良藥如意膏善治此症亦猶其善治其他皮患一樣是故君宜卽日購搽此膏看其如何迅速而爽適地治愈君患也

如意膏旣具舊式盛行藥膏之長復經現代醫學藥科之改良增益一經搽用立卽開始其凉膚止痛長肉生肌工作凡刺利熱痱烈日炙傷皮膚起泡濕疹疥癬面疹瘡癤割破灼傷燙傷跌損蚊虻蟲刺如意膏治之爽適有效均稱無敵

如意膏各大藥房皆有出售或逕向上海江西路四五一號韋廉士醫生藥局函購一切信件可由奉天和記洋行轉上海韋廉士醫生藥局

初老衰弱

主治

疲勞倦怠感覺　失眠　頭痛

眩暈　腰痛　肢端知覺異常

記憶不良　精力減退　眼精

疲勞等初老期衰弱諸症

(詳細仿單函索卽寄)

男性荷爾萌

英男兒萌

エナルモン

【特徵】

一、本劑自青年男尿提鍊而得

二、各製品均經嚴定效力單位

英男兒萌爲近代最進步之强力男性荷爾萌、用於初老衰弱之人、得改良上述一般症狀、亢進新陳代謝、而使病者精神的及肉體的活動俱見活潑。

又本劑應用於青年及中年期之性的神經衰弱。遺精等々、亦莫不有效。

本劑有片劑及注射劑兩種。

各大藥房　均有經售

株式會社　武田長兵衛商店

總行　日本大阪市東區道修町

支店　奉天春日町十三番地

37—1142(O)

性病三部曲

現代療法　非我莫屬

九一四內服新藥　內消血毒　根治不發

九一四白濁新藥　退腫殺菌　止痛止血

九一四外用藥膏　生肌拔毒　收口全愈　治療梅毒爛腫疥瘡各種外傷

上海中法大藥房發行

總經理處奉天中街路北

中法大藥房

滿電話(四)二八五九號

◆淋濁聖藥◆

▲梅毒是好治？淋濁實難療!!!

只是這巧拿淋　爲空前絕後新發明　百醫百效萬試萬靈　因內中有三大之聖葯

(一)卽純檀香油精 Santal　(二)沙婁兒 Salol

(三)梅天靈藍 methylone Blue 此三種藥品均爲利尿消毒　又合以殺菌滅淋　高貴藥品　製造成丸爲各國醫士臨床用藥皆稱爲最新最妙良方也

△主治!!!

急慢性白濁　便尿不清　尿中混血　尿道閉塞　膀胱發炎　囊丸腫炎　疚濁重症　請購試之定能應驗如神　一瓶除根　永不再犯

△總發行濱江省泰華西藥商行▽

◀本埠各大中西藥店以及各省各縣藥房均有出售▶

哈市鑑於大賚百斯篤猖獗 防疫工作即實施
防疫會議討論結果

【哈爾濱】鑑於松花江上游之大賚縣方面、曾於日前發生百斯篤猖獗、接得急電之哈爾濱市公署、爲期防止侵入哈爾濱市、故於昨一日由哈爾濱市公署衛生科方面主催、召集警察廳、航業聯合局等關係方面、開催防疫會議、對防疫事項、作嚴密之討論、結果防疫工作、即日開始實施、其費用將請求中央方面撥給、希望數爲五千元、業已向中央側申請、對由上游大賚來哈之江順輪船預定三日午后五時入港、令其停泊於江心之十字島、市警双方派人員對旅客施以預防注射、對貨物行李亦實行消毒、右注射藥品將由中央方面撥到一萬人用之數量、故當能綽有餘裕實施云、

錦省垣水災 損失最重
判明者之總計程度

【錦州】錦州省境、於八月上旬中、二次豪雨爲災、人畜自不待論、即房屋農作物等、亦咸受莫大損害、截至九月二日止、經判明之損害程度、以錦縣爲最重、計死亡十七名、負傷十名、行踪不明者二名、房屋之被害狀況、計浸水者一千〇四間、半毀者一萬二千一百六十七間、全毀者一萬〇一百八十五間、其他耕田被害浸水者計 五萬九千六百 三十九天、流失者三百六十天云、

匪充保甲拉人票

【錦西】邊界熱河諸縣、昔者時有匪人出沒之虞、自建國以來經友軍殲滅無餘、四民額手稱慶、樂業安居、各得其所不料近日、突來賊匪、竟敢大胆冒充保甲名義、拉去人票兩名、本月二十七日、八區沙河營村長嶺山屯、前日夜進屯警甲服裝人數名、自稱湩山保甲出發江屯一帶、抄擊義勇軍、到此迷途、着令去領路者二人屯中不辨眞僞、又不敢不遵、計有孔姓呂姓二人隨去、至翌日午、並未歸還、屯中人當即報告村公所、迄今數日、仍然杳如黃鶴、將來如何、容訪再誌、

滿日人士 醵金慰皇軍

【營口】日滿各界人士醵金早獻慰問皇軍、甚爲踴躍、計日側人士高野山大講師七十元、三角二分、坂元三郎十元、松岡金太郎十五元、君林富三郎五十元、松尾信高十元、滿側人士道德會營口分會會長王仲義二百二十元、專賣署長熙青壹百元、均陸續呈獻營口憲兵分隊收納、其他人士醵金、陸續進行、預爲呈獻中云、

外岔溝校長榮轉

【輯安】本邑外岔溝兩級小學校長潘善章氏、因辦學成績卓著、品學兼優、當蒙縣長汪公毓昌氏、擢委縣城兩級小學校校長之職、在岔所遺一席已遴派民衆教育舘長尹傳賢接充該氏等奉命後、即趕辦交代蒞新、岔市縣城、教育同寅迎新送舊頗極一時之盛云、

副參事官升股長

【雙城】本縣公署副參事官闞口氏、自到任以來、盡力擘劃、孳孳矻矻、不遺餘力、對於行政效能極增圓滑、期蒸蒸日上、其謹以處事、惠以恃躬、對於署僚、非常和靄、尤統御有方、賞罰分明、有功者極力獎之、有過者諄諄訓導之、至於施行新行政機構以來、不乏指導之方策今忽消息傳來、榮升濱江省公署、人事股長、双城各界設筵歡送、爲其餞行而各界人士及其署僚、均爲之悵悵不忍別云、

令人民申報土地

【西安】縣公署、遵照省令人民須將土地各種權利、申報於該管村所、以便呈報縣公署、關義鐸縣長奉令、刻已佈告人民申報土地、其申報期限爲自康德四年七月一日起、至康德五年二月末日以前呈報完竣、幸勿棄權利云、

關東州防空令 十月正式公佈
州廳警察部新設防空課

【大連】爲完璧關東州之防空、而急於制定之關東州防空令、定於十月中、全部公佈、現經州廳當局審議中、同令、大体以日本國內防空法爲準據而立案、其內市之主旨、由州廳長官與關東州防空計畫設定者而定之、以日前實施之防空演習諸種計畫、爲法制化、對於計畫設定者、並關此直屬之市及會屯防空計畫設定者、賦與關於防空之强制權、與以法的根據、因而各計畫設定者、在全權大使之監督下、持有左記權限、

一、燈火管制之强制命令權、
一、關於防空之沓材整備命令權、
一、對於主要建築物、並高層建築物、之特殊施設設定命令全權、
一、特殊技能者（醫師藥劑師、各種技術者）之動員命令權、

同時防空委員會之組織、亦見俱体化、以冬官衛民間有力者爲委員、充作關於防空之建設並諸問機關關於組織委員會

永遠信賴友邦
講演時局往各區開會

【雙城】本縣協和會、鑑及日華事變之重大、俾民衆澈底明瞭、則往鄉間各區宣傳講演、八區七區二區四區之經過、已誌前報、於上月二十五日乘火車往六區一行者有協和會河野事務長、省立女子中學郭校長、永井指導官、張教育館長、劉幹事員、郭校長講日華事變之始末、張館長講人民處此時局下、應取之態度、聽衆五百餘人、歷四時許、盡歡而散云、

定期檢查度量衡

【海城】本縣保安股、以新度量衡、雖已普遍實行、然猶恐其有不準確者、是以定於月之十五六兩日假山東會館、爲檢查場、屆時派員實行檢查、升斗秤尺之類、並由一署派巡官警長等援助云、

爲普及馬事知識 獎勵商民觀覽
賽馬場發免費入場券

【哈爾濱】哈爾濱國立賽馬場、秋季第二次賽馬、定於本月四日開始、爲期馬事知識之普及、獎勵商民參觀、於昨特送道裡外兩商會免費入場券各一百枚、以便分發各商戶參加右免費入場之有効期日爲四、五、七、十一、十二、十五、十八、十九等日均可使用云、

司法監督榮轉

【雙城】本縣司法公署監督韓景山氏、其爲人和靄可親、自去歲執篆吾雙司法以來、興利剔弊、力加整頓、煥然一新壁劃周至、對於監獄大有改善民刑訴訟案件迅速審理、早明曲直、誠吾雙司法之福音、而久困於囹圄者、更得解脫鐵窗之苦、均感恩頌德不盡也、今榮轉蘭西縣消息傳來、於九月一日赴任離雙、闔雙人士頗覺戀戀不捨云、

嚴厲檢查私烟土

【哈爾濱】本年度自松花江開江以來、本市關係機關、謀防止不正船員及不正旅客私運煙土計、會組織防止委員會、經糾私員與警憲破獲私運土犯迄至七月末統計、專賣署破獲五七六件、阿片五、七八七五三兩、煙具三五一件、被警察機關檢擧者三三八件、阿片二八〇七、八〇兩、煙具一、七九六件、總計數八一四件、阿片共爲八、五八五三三兩、煙具三、一四八件云、

澈底視察水災狀況 派員實地查勘

【海城】縣當局、爲以本年水災極大、尤以六、七、四、五、八、九、等區爲重、縣當局爲謀救濟方策、澈底視察災區狀況起見、會經組織視察班前往災區、協同該管村長及助理員、沿村實地勘查、詳確報告、以憑設法救濟、玆將各班人員、及担當地區、詳誌於下、

（甲班）行政股長張乃山、科員李惠民、担當區域爲五區趙坯瀾、韓姜屯、里家窩堡、小八家子、七區全區各村、八區新台子、接官堡、九區一堵墻、顧家套、官草溝、大望台等共十六村、（乙班）理財股長劉慧閣科員張至誠、担當區域爲四區後三家子、後邱家坎子、新立屯、藍旗口、老墻頭、下坎子、五區關沙河沿、藍旗堡、前郭家台、小碼頭、六區全區各村等共十五村、

整理遼河河涉路

【西安】縣城東南門外即爲東遼河之支流、自縣城往第三區四區爲必經之路、在河口處有大河涉路一條、前經山洪及河水沖刷、縣當局劉令、縣署技士戴修荊、福壽村長孫家麟測量估計赶緊整理、俾早爲修復、以利交通云、

分發日華事變冊

【海城】縣教育局、爲查此次日華事變、省公署曾召開縣長會議、而縣長參加回署後、爲傳達省方意旨、本擬即時召開會議、但適値霪雨連綿、一時各村、來城不便、効力旣難普及、自應另採其他方法、以期澈底、奚將此次日華事變以

鴨江新橋工事 禁止船隻通行

【安東】航務局玆因鴨綠江橋梁工程、於第二期工程期間中、對於鴨綠江鐵橋附近、禁止航行、除布告通飭航船特別注意外、並函各方週知、其禁航期間及區域列下、

一、期間 自康德四年九月一日至康德五年五月末日、
二、區域 由舊鐵橋橋脚中心至北方一二〇米及橋脚、至東一〇米之線內、爲迴繞區域云

都邑計劃開路闢街 奠祭古塚以慰冥靈

【輯安】本邑昔稱丸都、爲往古高勾麗建國之所雖宮闕殿宇湮沒無存、而荒塚古蹟宛然尚在、如好太王碑矗立於西、將軍坟雄臥於東、而五盔坟文字塚、雜列左右、古墓棋佈、洵爲考古之重地、以地當鴨江之中樞、位滿日國境之要衝、土地肥沃物產豐饒、實有繁榮發達之可能、故置都邑計劃之實施、現因開路闢街鳩工興修、古墓所在、不無障碍、縣當局爲慰冥靈起見、特協同都邑建設處、主催郊祭奠禮、於本月二十六日准三牲備素供樂奏喧天、行禮如儀、致祭於開國東明盛王、中世廣開土王以及境內官民之荒塚野墓、均享祭禮、自此幽明異路、各安其所、荒塚有靈、當必感激於九泉之下云、

欲深造王道樂土 必須實施新村制
双城民衆教育舘宣傳

【雙城】本縣縣公署、奉省令改建新村、以期深造王道樂土、恐人民不能澈底明瞭、則訓令民衆教育舘長、命首先宣傳各情已誌前報、聞該舘長所宣傳者如下、新村制之組織、村公署、是掌管全村一切行政機關、裡面分兩部辦事、有村長一名、副村長一名、保甲委員一名、經濟委員一名、産業指導員一名、辦事員若干名、保甲部ノ職務、戶籍調查、調查本村管內所有戶口）、土木、（調查本村所管土木及建築）、教育、（設國民學校）、補助警察、（設自衛團、以防禦匪情及調查村內衛生）、共同納稅（設納稅組合）、行政經濟統計（統計村內之行經濟）、經濟部之職務、互助金融、（設金融組合）互助耕作、（設農事組合）共同購入、（設購買組合）共同販賣、（設販賣組合）共同輸送（設馬車組合）互助積欵、（設金融組合）農事及畜水産改良副業奬勵、（設農事組合）村有財産、（管理村有財産）標語、要想有良好之新村必須先選良好之村長、新村制是實現王道樂土之本源、新村制行道義講合群、新村制是官民一致的階梯、實行新村制村民又省錢又快樂、新村制是民衆幸福之源云、

雨頻降秋收無望

【蓋平】自入秋以來、豪雨屢降、大地農產受害非淺、故一般農民、哀聲四起、秋收無望、不料天無憐人之意、突于月之一日下午零時、濃雲密佈彌漫天空、我而大雨淋漓、繼以傾盆、經三時之久、當時城外護城河及大清河等各河流、均暴漲、大有外溢之概、同時狂風怒吼、五谷禾稼、被風偃得東倒西歆、不堪收拾、一般農民、咸謂秋收無望、頓現憂色、大有哀鴻遍野之勢云、

縣視學蒞鄉視察

【輯安】本邑縣視學張廷和氏、因鑒於本縣教育之落伍、學校之不振、會費苦心、商懇縣當局、聯絡協和會、開催教員講習會、以謀職教員素質向上、建國精神之澈底、頗收優良之成績、該氏又以現當開學伊始、深恐沿於積習、潰慢校務、故於開學第四日、即首途赴鄉視察、據聞四區上套、黃柏甸子學校、業經視察完竣、不日即可返縣分赴其他鄉校、如該員者、堪稱盡職云、

新任指導官視事

【興京】縣警務局首席指導官、河野正直氏、轉勤奉天警務廳清鄉股長、已誌本報、惟新任指導官大瀧末四郎氏、已於昨三十一日到縣視事、縣當局爲歡迎新任指導官、並歡送河野前指導官、於本月一日午后六時假金泉館開歡迎歡送宴會、席間賓主言歡、盛極一時云、

補修道路

【蓋平】近日以來、雨水連綿、各區警備道路、多有冲毀之處、本縣當局有鑑及此、查該項不但有碍交通、且於治安警備上、亦有莫大之關係、故當局前曾通知各村、重新補修以符公令、現各村正按戶抽工準備進行云、

寬甸各界踴躍 輸納國防獻金
各校學生爭先恐後

【寬甸】友邦日本、向以維持東亞和平、促進日滿華三國永久親善提携、爲一貫不移之方針、乃執迷不悟之華方、容信實力、始則容共抗日、繼則排日侮日、最近竟違背國際信義、屢行不法挑戰、以致惹起此次糾紛、其曲盡在彼方、其暴戾不法行爲、已爲世界公認、我友邦始終隱忍自重、以促反省、不意華方不知認罪、反肆暴虐、友軍迫不得已、奮然蹶起、決計膺懲、我國民抱定日滿不可分一德一心之眞精神、對友邦皇軍出動華北上海各地、相信正大威力、定操必勝之權、我寬甸縣地處東邊、久蒙友軍協助、治安肅清、商民安堵、此次膺懲不法華軍、於萬分信頼中、而特別深爲感謝、是以本城各機關、各學校、各商民、以至日鮮人等、本互助不可分關係、對於皇軍慰問金之献納、特別踴躍、大有見義勇爲當仁不讓之勢、由八月二十日開始慰問金之献納、寬甸全縣各地商民、均具萬分感謝之心、人人踴躍輸納、使冒炎暑苦熱之第一線皇軍將士、得知日滿國民、槍後熱誠、而必誓志掃蕩不法華軍、而期東亞永遠和平、玆將本城第一次慰問金献納者列後、

一、安東省立寬甸中學校同農業學校職員學生一同國幣三十七元九角三分、
二、寬甸縣立兩級小學校職員學生一同國幣三十五元一角三分、
三、寬甸縣城內寬甸旅館主人服部三郎國幣十元、

樺川縣招開 二次治安會議

【三江】樺川縣公署、前當局爲正治安工作班、下鄉實施工作、曾于出發之前、招集全市日滿軍民機關、開催治安維持會會議、討論必要之事項、以資奉行、自工作班出發之後、瞬經一月、宣撫工作、成績卓著玆聞各組已先後回縣覆命、該署擬藉工作員、實地工作之經驗、聽取各員之報告、又於廿八廿九兩日、招開全市日滿各機關、第二次治安維持會議、參與者十餘官署、由各員報告之後、作成方案、再由各方斟酌之下、擬定新的應興應革之辦法、以便下次工作班、出發工作奉行云、

通化省垣開催 時局認識座談會

【通化】滿洲帝國協和會通化縣本部事務長伊添政志氏、爲使民衆時局認識、特於八月二十七日、連日召集通化街、東昌、環城等十個區、分會長以下役員、開座談會、每日兩區、在呂省長田村次長機烏憲兵隊長、各軍政要人蒞臨之下、詳加講演、日華事變、友邦皇軍爲東亞和平而奮鬥、各役員務必努力宣傳、使一般民衆認識與友邦一德一心、一致信賴皇軍、期達共存共榮之熱誠云、

植田全權致謝 市贈恤兵金

【大連】客歲以來、大連市民間共醵皇軍慰問金六萬八千八百二十四圓四角四分、就中一萬圓、贈呈關東軍、曾由鎬市助役傳達關東軍部、二日以植田司令官之名、發出感謝狀於大連市、內稱

關於今次之時局、特蒙寄贈恤兵金、對此熱誠後援、不勝感謝之至、謹此以表謝意、
關東軍司令官植田謙吉
大連市殿

各地方瑣聞

▲國幣不翼飛

【龍江】本市有葛文陞者、於八月三十一日、在東車站工人宿舍楊錫手內、支國幣二十元招工、行至永安里四等妓館興隆堂、被妓女張金鈴拉至屋內、於互相笑謔之中、將其日記本拿出、翻弄移時、復又於其裝入兜內、及走行不數武、該葛某由兜取視日記、則見內置所支之招工錢二十元、竟不翼而飛、當回問該妓、該妓堅不承認、因以涉訟、即赴警所理論云、

▲禮公所開會

【蓋平】本邑東關一面街、修善公所、自設立以來、對于一切慈善事業、莫不見義勇爲競步恐後、急亟進行、久爲境內士紳商民所景慕、月之四日（即舊曆七月卅日）、爲地藏王佛聖誕之辰、該所領正王鳳齡先生爲紀念、聖佛、而免遺忘起見特于斯日在該所擧辦吉祥道場、開壇點理謹戒煙酒茶會崙以挽救一般青年、身染不良嗜好、同登彼岸、脫離苦海爲宗旨、是日八方善士入緣求順必踴躍而參加云、

▲女巫醫騙財

【彰武】於昨彰武車站西、有土地廟一座、圍觀者人山人海、擁集不開、內有巫醫一男一女、男約卅餘歲、女約四十餘歲、身穿白布短衫青褲、手拿汗煙袋、在廟左右、轉圈七次、望有管理責者、應當取締云、

▲便溺碍衛生

【彰武】邑內人口衆多、隨處便溺、每當炎日蒸晒臭氣冲天、飯館每到晚間、使用剩水潑街、等均有碍衛生、於昨有一農人、在前亘實胡同、德勝慶後大門便溺、有一婦人上街遇見便溺之人、潑口大罵、釀成武劇、有好事者了解、望有負責者、應當取締、使一般民衆、均知注意衛生云、

▲張家被賊竊

【龍江】昨八月三十一日本市潘家分所管界、龐家胡同六號住戶、張振升者到警所報稱、於三十日夜間不知何時、竟被賊人竊去青絲綿棉襖一件、白邊小布衫一件、青花布單褲一件、紅綫包一個、內裝國幣八元三角、並當票一張、請求查緝云、

八月份 合市內滿商 開業及荒閉
開業八十家荒閉六十九家

【哈爾濱】哈爾濱道裡外滿側商業、八月份狀況、開閉統計如左、道裡開業者十六家、荒閉者三十三家、共計四十九家、道外開業者六十四家、閉業者三十六家、共計一〇〇家云、

縣保安股長更替

【遼陽】縣公署警務局保安股長李長安氏、服職三年有奇本大無畏之精神、頗著成績、現屆轉勤之期、聞有令與劉二堡警察署長闞拶渤對調之消息查闞署長係奉天前高等警官學校畢業、於事變當時投効充保安課員、補助該股一切勤務、頗博好評、去歲在署長任內、考入奉天地方警察學校、畢業考列前茅、該二員之調轉、均各相當云、

秋丁祀孔典禮 決隆重舉行

【安東】教育當局、以九月七日爲仲秋祀孔之期爲表示遵崇孔道及宣傳王道起見、於昨特通飭縣教育局及關係各校聯合隆重舉行典禮、俾於事先從事籌備、計畫一切並爲喚起市民徹底了解王道之精神、擬於斯日午后一時、派員於各學校、舉開講演大會云、

郝主任注意稅收

【彰武】本邑三區馮家窩堡乃彰武分鎭、營商者百餘家、戶數四萬八千餘戶、蒙漢朝鮮人等雜居、該鎭財務分所、主任郝雨臣、自任稅差三載有餘對於地方作事認眞、頗稱熟手關於捐收事務、力求整頓、如有拖欠、課賦畝捐之人、傳所看押、刻不容緩、足見郝君鐵面無私、對於地方、作事不苟將來馮鎭、捐收必有一番起色云、

我國足球協會足球隊 日本遠征今日起程
由友納氏率領之下 網羅將星踴躍東向

【新京】大滿洲帝國足球協會、企圖遠征日本、從來積極猛烈練習、結成如鐵、實力頗佳、於是經該協會理事長友納不二雄氏率領之下、我國足球隊廿名、擬於五日午后九時五十分、由京出發、就遠征之壯途、該隊陣容如左、

▲監督梁瀨、吾妻、▲指導者黃、▲選手、蔡、鄧、譚、孫、郭、（鴻）李、（國）郭、（義）成、王、張、（存）張、（吉）趙、貴、金、洪、李、（正）李、（維）

▲比賽預定、七日大連滿鐵隊、十八日慶應大學隊、十九日早稻田大學隊、二十一日全關東聯隊、廿四日全體名古屋聯隊、廿六日全關西聯隊、廿八日全體廣島聯隊、該隊擬於九日乘熱河丸輪船東渡、

× × × ×

體育欄

全滿体操選手權大會 奉天預選賽
擬定十二日舉行

奉滿洲國體育聯盟奉天事務局、擬於九月十二日午后一時、在奉天男師範學校運動場、學行選拔全滿體操選手權大會奉天市豫選賽、希望市民多數踴躍參加、參加資格、即住在滿洲國內之滿日男子、該選手權、分爲第一第二第三第四之四種類、除第四部以外、其他各部、均不問年齡如何、第四部乃爲初級小學校學生選手權、希望參加者、宜向奉天市公署大滿洲帝國體育聯盟市事務局報名、報名期限、九月十日、此次併有國體徒手體操賽、以外國體操競技、不問年齡男女之分、均能出場、詳細宜向聯盟函訊、

我國三選手 動靜預定

【大阪】臨日美交驩競技會之我國三選手、二日抵神、即乘車東行、豫定於八九兩日、出場日美交驩競技會後、即赴大阪、十一二兩日、觀察日美對抗競技會、于十三日由神返連、

庭球場開場比賽 在滿鐵倶樂部

【新京】滿鐵運動會新京支部、在西廣場社員倶樂部後庭、建設網球場、業已告竣、於是定五日午前十時、擧行開場比賽、

全滿硬式網球賽 比賽規定誌
十八十九日在大連擧行

【大連】滿洲體育協會主辦之全滿硬式網球本年份選手權大會、擬於九月十八、十九兩日、在大連中央公園滿鐵網球場擧行、

◇選手權種類、（1）男子單打（2）女子單打、（3）男子雙打、（4）女子雙打、
◇預選賽、預選地區及各地區出場員數、
（一）哈爾濱、單打一名、雙打、一組、
（二）新京 同右
（三）安東 同右
（四）奉天 單打一名、雙打一組、
（五）大連 同右
◇報名期限、九月十四日、（寫明住所姓名年齡）
◇住址、大連滿鐵本社地方部學務課滿洲体育協會、
◇參加費、單打一圓、雙打二圓、與報名同時繳納、

花柳病菌的秘密談話

有一天、淋毒菌和梅毒菌、聚會在某一個茶館裡、一面吃着香茶、一面發表他們的秘密談話、當那個時候、我因爲偶然經過其地、乃將身子隱藏起來、暗中將他們的秘密談話、盜聽了不少、立刻用筆記下、將來如果能够爲我們人世作一種參考的資料、那是萬幸的很、現在就將那段秘密談話、記在左邊、（記者識）

淋毒菌說　我（淋毒菌自稱）在天津三不管、受某妓女的育養、一直到在昨年、偶然遇着一位客人、自稱奉天大商人、他和某妓女一宿的恩愛、我便乘着機會、帶領兩三個同胞、移到客人身上、這纔來到滿洲、我們移住以後、經過兩三天、就開始了我們特有的活動力、客人的臉面上、也隨着現出困難的顏色來、在這個期間內、我們的子孫、已竟繁殖的不少、因着活動力的增加、如斯尿道的疼痛、血膿的排泄尿意的頻繁等淋症的苦楚、都也隨着劇烈起來、在這時候、客人大驚、暗中服用許多的藥品、以爲這便可以驅逐我們等、不料我們不但不曾感覺到何等苦痛、反而暴威大振、這個時間、客人實在不堪其苦了、如斯去到某病院、施行注射、洗滌、內服藥等種々治療方法、但是我們對於客人的這番舉動、也曾大加警戒、在我們彼此十分留神之下、對於人間的一切藥物、乃具有絕不甘敗下風之決心、所以這場紛爭結果、同胞死滅者、僅占半數、然而自從同胞繁殖、苦痛加烈以來、如膀胱發炎、極部腫脹、雖活動了二個月的光景、而給與人間的苦楚、却不算少、如果再加緊些、未免太可憐了、因此便決定了暫行休養、誰料客人以爲病體痊癒、大爲歡喜、除飲酒而外、又不時出入煙花柳巷中、仍就恢復他不養生的劣行爲、同胞們見此光景、知道他是無恒心的人因爲有促他覺醒之必要、如斯乃再度開始大活動、但在這個時候、我已將一切事務、完全托付子孫身上、單獨與客人分離、暫時接息在奉天某妓女處、過去兩三天、又移到吉林來客身上、由此去到吉林、那時有一位同輩、宿在吉林某妓女處、他是極其富有活動性的一個菌、我和他相提携、又移到乙客身上、同時彼此約定、就在吉林從事活動、經過兩三天後、同輩的子孫、竟繁出數千之多、一齊開始滑動、無奈乙客對於淋症、很爲留神、他去到糧米行的五洲大藥房、關於治淋藥品詳細談論之結果、認定哈郎淋濁丸、爲治淋最適當的藥品、當時就買妥特製哈郎淋濁丸大瓶兩個、並哈郎治淋座藥一盒、不過我等直到今天、對於人間治淋的一切藥物、都不關多大痛痒、就是這小々的哈郎淋毒丸料亦無大妨碍、誰知是晚飯後、客人僅將該藥服用四粒、經過了兩個小時、同胞們就放出了悲慘的音聲、那個時候我也感覺到苦悶的不得了、回想自從有生以來、一直到在今天、人間所有的治淋藥物、在我們都覺着不大爲事、怎麼這次的哈郎淋濁丸、就會這樣的苦楚難堪呢、如是經過了兩三天、同胞們竟爾死亡大半、乙客就此勝勢、又把哈郎治淋座藥插入尿道、內外呼應兩相加攻、遂難強力的我們、也頻入於消滅狀態中、當這時候、我想、與其儘此守着而等一死、如何早行逃出希翼一生、恰巧客人在這時候、自己以爲病症全治、又去嫖女、我乘這個機會、纔得離開乙客、暫時就借宿在某妓女處、爾後、又移到丙客體內、子孫們也從此漸々的繁與起來、昨天已竟開始活動、不料丙客、在今天的盛京時報上、却看見了哈郎淋濁丸的大廣告、我因爲不敢再與哈郎遭遇、尋隙逃了出來、但是我們的將來、必要因爲哈郎而至全滅、所以我們非格外細心、特別留神不可、不知老哥々有什麽好法子嗎、

梅毒菌說　你（指淋毒菌）雖然說是受了哈郎淋濁丸的苦楚、却不知道我（梅毒菌自稱）竟被哈郎清血丸、陷在半死半生的狀態中、幸虧自己的腿快、逃了出去了、方能得和你在此談話、我起先是住在大連崗子某妓女的家、自從轉到哈爾濱商人身上、便去到哈爾濱、到哈的第一天、就生出來五十多個兒孫、兩三個星期後、我更爲留下移住的記念起見、就在那個地方作成了大的硬結、經過兩三日、那個人大驚、注射一次六〇六、我的子孫死亡兩千多、更爲增殖起見、乃暫時休養、而暗中侵入他的淋巴線內、這就是人々喚作橫痃者、他見此、越法驚慌、注射而外、又上正陽門街協天西藥行去買來哈郎清血丸、按時服用約兩個星期間、我的兒孫、殆已全滅、一息僅存者、不過四五的了、正打算着再度繼續活動、不料這個人又去買哈郎清血丸的大瓶半打來、決定徹底的驅除我們、查客人服用這樣強力的哈郎清血丸、我們終將無可求活之道、我雖然見機逃了去了、但是遺下的子孫們、那種可憐又將如何、客人不知道哈郎清血丸全什麽、那就可以鼻梁崩壞、毛髮脫落、骨肉腐化、侵腦痴呆、我們子々孫々、都可以給人們莫大的苦楚、不料因爲哈郎清血丸、而不能達到圓滿目的、實在遺憾萬分、但是這樣故事你我固然可以談々、然而切莫高聲、恐怕被人們聞知、我們又要多添困難、現在我們除却屈哈郎而外、別無他途了、我們向來、認爲社會並無可怕之物、不知爲什麽、一聽見哈郎的明字、便會恐慌的全身戰慄阿、

一記者　哈郎淋濁丸、哈郎清血丸、都博得一般得好評、所以他的銷路、是非常的興旺、他的發賣本舖、大連市山縣通九十八番地順和公司大藥房、在全國各地方的各藥房、也都代理販賣、若遇到缺貨的時候、可以隨時、將藥價寄到本舖、立時就可以將藥寄上、而且發送費用就是由本舖擔負、玆爲大家便利起見、謹將患者應用的適當藥、並價値詳細列記如左

輕症者及慢性淋症患者、如果無多大的苦痛、請服用哈郎淋濁丸（普通製大瓶二圓、中瓶一圓二角、小瓶六角）其外將哈郎治淋座藥（每盒五角）插入尿道即可痊癒、

重症者、膿血淋漓、痛不可當的時候、請服用特製哈郎淋濁丸（大瓶四圓五角、中瓶二圓五角小瓶一圓二角）痛即可止、膿血也立即減少、然後、更用哈郎治淋座藥、保證痊癒、

梅毒性患者、請服用淨血作用最强的哈郎清血丸（大瓶二圓、小瓶一圓二角）最爲佳良、如與六〇六注射並用的時、其效果當更大而確實、速告痊癒、

代售處

奉天浪速通 井上誠昌堂
奉天加茂町 寶藥會社
奉天小西關 佐藤廣濟堂
奉天小西關 新新大藥房
奉天中街 大德生藥房
奉天鼓樓南 金城大藥房
安東市場通 井上誠昌堂
安東市場通 一木藥舖
安東道署街 瑞祥泰
遼陽西大街 義和堂藥房
撫順千金街 義和堂藥房
鐵嶺南門裡 義和堂藥房
洮南興隆街 和發順藥房
新京北門外 中西大藥房
營口永世街 中西大藥房
鞍山赤城町 東鄉藥房
哈爾濱道外 亞洲大藥房
黑河迎恩路 大同大藥房

哈哈！新時代化粧品出現了

『咖啡糖』能代化粧之副作用品　大家都能曉得吧　森永於東洋製造咖啡糖的先驅者！

咖啡不但味美榮養是能助消化的久食後能無形中的得到天然之美人請大家的快些試試吧！

森永咖啡糖

REGISTERED TRADE MARK

優勝劣敗 此**達爾文進化論**中之言也

圖中各動物均爲自然所淘汰徒爲進化史中之陳跡而已故凡物之能巍然獨存其聲譽歷久不衰者必有超然之特質存焉

兜安氏利腎丸（原名秘製保腎丸）雖歷經競爭其六十餘年治療腎病及泌尿系失常等症之聲譽至今猶與日俱增此優勝劣敗之又一例也

藥房均售

兜安氏西藥公司啟　上海江西路四八九號

「兜安氏小粒通便丸」功能清導腸胃最宜於治療便秘胃酸等疾久服無成癮之弊

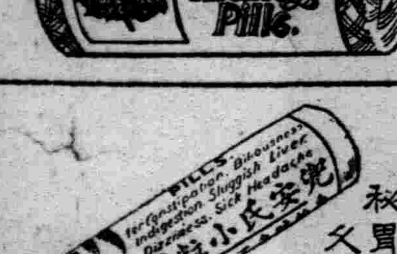

裝璜精巧　運用靈便　機構堅牢　價格低廉

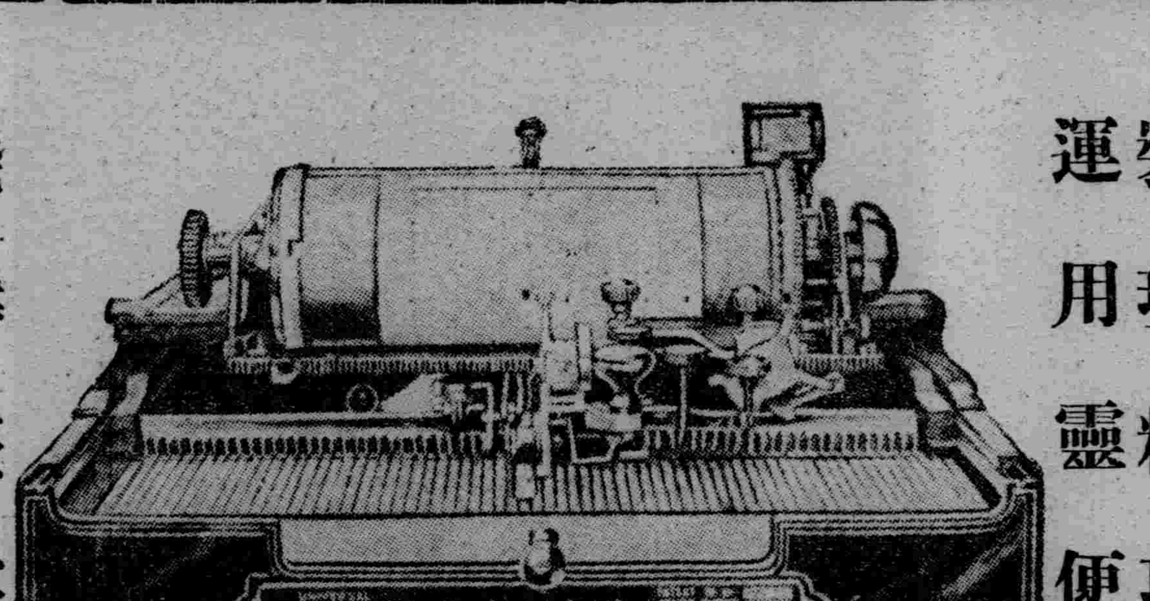

縱橫自在 漢文打字機 日文歐文併用

現代事務室中之大問題

時代演進事務繁增各種事業之競爭、亦日加劇烈、學凡公文信件之傳遞記錄要以敏捷明瞭、方不致步人後塵、惟是舊日之人工繕寫其能率之微弱、乃成今日事務上一大問題焉、且漢文字體繁異、果秉筆濡毫一點一畫濡之繕寫、求其字瑞行整、已非易致、再冀敏捷、決非可能、今欲達此目的、舍用**漢文打字機**外、別無途徑、敝公司創製之最新式漢文打字機、即爲解決此問題之利器也、本機構造堅固完備、動作靈敏適用、與西文打字機、其同等功用

購買一架陳列廳前生輝滿室置諸案頭便利非常徒爲裝飾之品誠文明之利器也一架能代三名書記並每分鐘打五十餘字近來各官廳機關銀行會社商會學堂文人學士購用者紛至沓來如蒙光臨不勝歡迎之至

本公司現有專門打字員待聘如有需用此項人材者請與本公司接洽可也

漢日歐文併用打字機之特徵

一、構造堅固經久耐用
二、長短捲紙筒能隨時任意撤換
三、縱橫打字俱備
四、橫打字時若欲退回原位置備有戻鈕按之即得
五、縱橫打字之間隔及插入日文歐文或數目字等均可隨意變換
六、打字時可隨意畫線
七、打字位置可極爲準確自動進行無反動外錯之弊打字速度極快
八、機構鋼字文字盤等均極堅固可保永久使用

漢文打字機製造公司

本社 東京

支店 大連市山縣通一〇五

代理店
青島 堂邑路 丸谷洋行
營口 東二道街 岳南公司
旅順 乃木町三 岳南公司
安東 市場通七丁目 中原商店

出張所
新京 朝日通八一
奉天 千代田通三五
鞍山 北二條町八
哈爾濱 中國九道街七
天津 日租界福島街
吉林 南大路二五九

紅白痢疾新藥

阿陀斯

主治症

紅白痢疾、上吐下瀉、霍亂虎疫、中暑暴泄、不服水土、食物燒心、膨悶脹飽、惡心吐酸、食積胃滯、氣積酒積、心口疼痛、絞腸腹痛、乳兒綠便、各種疫痢、危險的夏季胃腸病

家々必須常備　人々所當常服　旅行不可忽缺　止瀉清腸聖藥

阿陀斯者、乃有特大無比吸着力之活性炭素。功能吸收殺滅有害細菌、防止腸內之腐敗、以及異常醱酵、調整腸胃之機能、促進腸管之消化、對於吐瀉霍亂等胃腸疾病。無不悉奏卓越神妙之偉功。既無傷腸害胃副作用。復沒妨礙消化流弊等。所以當此危險的夏季胃腸病流行之季節。此品實爲家々必須常備。人々所當常服、旅行家尤不可忽缺的必携要藥也

總發行所　大阪　株式會社 藤澤友吉商店

奉天加茂町十五・大連市山縣通七・天津法租界三十三號路

經濟與產業

關於商店會計

計理士・商學士 山口正司 (迹)

次開始營業後之出入記票、記入項目、並營業經過之簿記化如左、「

分錄帳之記入記錄

九月一日 現金二千圓爲元金開業木炭商

九月二日 支辦次揭現金
文房具郵票 八、〇〇
桌子椅子 六五、〇〇

九月三日 由清水商店賒買次記商品、
檜丸 二百俵 (@)單價 一、一〇 二二〇、〇〇
檜割 二百俵 (@)單價 一、〇〇 二〇〇、〇〇
雜割 二百俵 (@) 〇、七五 一五〇、〇〇

九月五日 開店披露雜費十五圓、以現金支辦、

九月七日 向內村商店、將次記商品以現金賣渡
雜割 七一俵 (@)單位 一、〇〇 七一、〇〇

九月八日 向小山商店爲賒賣左記商品、
××商店××俵 (@)× 一三二、〇〇

九月十日 向山形商店、放賣下記商品、代金中百圓、收受現金、殘額賒賣
檜丸 五〇俵 (@)單價 一、四〇 七〇、〇〇
檜割 六〇俵 (@)單價 一、二五 七五、〇〇

九月十三日 雜費三百圓、以現金支辦、

九月十五日 由大森商店賒買次揭商品、
××商店 ××俵 (@)× 四〇〇、〇〇

九月十七日 向清水商店賒買金中、三百圓以現金支辦、

九月十九日 向遠山商店爲賒賣次揭商品、
××商店 ××俵 (@)× 一五九、〇〇

九月廿一日 小山商店賒賣金一三二圓、以現金、收受

九月廿三日 向高木商店現金放賣下列商品、
××商店 ××俵 (@)× 一〇四、〇〇

九月廿五日 電燈料二、五〇以現金支辦、

九月廿七日 向小山商店賒賣次揭商品、
××商店 ××俵 (@)× 一四〇、〇〇

九月廿九日 町內親睦會費一、〇〇以現金支辦、

九月三十日 次揭以現金支辦、
給料 一三、〇〇
家賃 三〇、〇〇
雜費 六、〇〇

九月三十日 爲決算起見、實施次揭之塔棚、
商品 檜丸 一七五俵 (@) 一、〇五 一八三、七五
(仝) 檜割 一四〇俵 (@) 〇、九五 一三三、〇〇
(@) 雜割 一〇〇俵 〇、七五 七五、〇〇
什器 收買原價 六五、〇〇
今期減價 三、〇〇

以上之商取引簿記化時、爲左記諸樣式、

帳 錄 分

月	日	摘要	丁數	左	右
9	1	現金出資額 / 元入額 / 本日開業木炭商爲資本金以現金出資本 2・000圓	× ×	2・000.00	2 000.00
	2	營業費支出 / 諸口 / 雜費文房具切手 / 什器桌子椅子	× ×	73.00	8.00 / 65.00
	3	由清水商店以賒買收買次揭商品 (販貨) / 檜丸 200俵 @1・10 / 檜割 200俵 @1・00 / 雜割 200俵 @0・75	× ×	570.00	220.00 / 200.00 / 150.00
	5	營業費支出 / 雜費支出 / 爲開店披露所需雜費 15圓以現金支弁	× ×	15.00	15.00
	7	售銷商品 / 現金放賣 / 向內村商店次揭商品以現金放賣 / 雜割 71俵@1・00	× ×	71.00	71.00
	8	售銷商品 / 賒賣品 / 向小山商店次揭商品賒賣放賣 × × × ×俵@ ×	× ×	132.00	132.00
	10	售銷商品 / 現金放賣 / 賒賣品 / 向山形商店放賣下揭商品商品價格中百圓爲現金收受殘額爲賒賣 / 檜丸 50俵@ 140 / 割 60俵@12・5	× ×	145.00	100.00 / 45.00
	13	營業費支出 / 雜費現金	× ×	3.00	3.00
	15	販貨賒買 / 賒買品 / 由大森商店以賒收買 ×× ××俵@ ×	× ×	400.00	400.00
	17	現金支出 / 賒買品 / 向清水商店賒買金中 300圓以現金支弁	× ×	300.00	300.00
	19	售銷商品 / 賒賣品 / 向遠山商店次揭商品以賒放賣 ×× ××俵@×	× ×	159.00	159.00
	21	收入賒賣金 / 現金收入 / 由小山商店賒賣金現金收受	× ×	132.00	132.00
	23	售銷商品 / 現金放賣 / 向高木商店次揭商品以現金放賣 ×× ××俵@×	× ×	104.00	104.00
	25	營業費支出 / 雜費電燈料 / 電燈料2・50以現金支弁	× ×	2.50	2.50
	27	售銷商品 / 賒賣品 / 向小山商店次揭商品賒賣 ×× ××俵@×	× ×	140.00	140.00
	29	營業費支出 / 雜費 / 町內會親睦會費1・圓支弁	× ×	1.00	1.00
	30	營業費現金支出 / 諸口 / 給料 / 家賃 / 雜費	× ×	49.00	13.00 / 30.00 / 6.00
				4・296.50	4 296・50

對時局經濟認識 (2)

經濟部商務司長 羅振邦

至於暴利取締令之內容、本人在此處、再略述之、關于米、小麥、面粉、燕麥、高粱、包米、粟米、蓖麻子、飲食料品、飼料、牲畜、被服、臥具、及臥具類之材料、麻袋品、皮革及皮革裝品、紙類、藥品及其他衛生材料、汽車及其他運搬用具等物品、如有以取得暴利爲手段、從中壟斷賣或擬行壟斷居奇、致使市價發生急激變動、或冀圖暴利、依不正當之對價或條件、而販賣、或租賃房舍、房間、車馬及其他運搬用具與提供勞力者爲處六個月以下之徒刑、或三百元以下之罰金、

以上這是暴利取締令之大略情形、政府以此種辦法從事取締、對于現在及最近將來之物價對策、大約可望無慮了、

至於將來遇有必要事態發生時此種暴利取締對象仍可繼續擴大、如前則加重、和物價統制法、仍須澈底實施等等、尚須講求、

此外政府爲期萬無遺漏計、由七月十九日、特別實施全國各都市物價這種調查、

就是在國內各重要都市、如新京、奉天、哈爾濱、錦州、大連各地、關于穀類、面粉類食料品、調味類、棉布、豆餅、豆油、木材、及其他軍需品等二十二種、飭令以上各地商會、總商會、商會聯合會、商工會議所、實行實地調查、呈報經濟部、經濟部、即可藉以監視其趨勢之推移、

現在國內物價、較諸華北事變發生以前、雖一部分稍見騰貴、然照前邊所述、大致尚屬平靜無慮、

再說和物價對策相關聯者、如交易所、中央批發市場等、對於市場價格之平靜和物資分配之圓滑上、均有極大關係、亦由經濟部發出必要訓令、飭加以嚴密注意矣、

至於我國對外貿易、建國後逐年進展、從本年起、實行產業五年計畫、改善國內生產設備、擴充生產能力、增進生產方法、將來對外貿易、自當益有起色、茲將最近之貿易趨勢、爲大家說一說、作爲參考

七月中輸出額、四千零十一萬四千元、輸入額、六千一百四十七萬六千元、兩者共計、一萬萬一百五十九萬元、結算結果、輸入超過輸出二千一百三十六萬元、較比前年同期、輸出增加六百九十二萬元、輸入增加一千五十五萬元、再說本年一月以降之累計、輸出額三萬萬九千二百萬元、輸入額四萬萬五千六百萬元、較比前年同期、輸出額增加一千一百三十六萬元、輸入額增加六千七百萬元、再說日滿原係一體、以日滿一體觀之從本月總貿易額中、除去對日輸出入額、則輸出額爲二千零九十三萬元、輸入額爲一千三百八十三萬元、結局除日本外我滿洲國對諸外國之貿易額、竟有輸出超過輸入七百一十萬元之好成績、以一月以降之累計觀之、輸出額一萬萬九千五百八十四萬五千元、輸入額一萬萬一千四百七十二萬九千元、結算結果輸出超過輸入亦有八千一百十六萬六千元之多、再者最近政府之貿易設施狀況、去年六月一日實施滿德貿易協定、因滿德兩國當局之熱誠、努力、成績甚屬良好、到本年五月三十一日、業經滿期、現兩國當局、爲敦厚國交起見、均認有存續此項貿易協定之必要、

截至九月一日 哈市特產存量

【哈爾濱】據市內經濟界調查、截至九月一日、哈爾濱市內主要特產物積存量、計大豆約七九九車、小麥約三一五車與去年同期比較、大豆存貨數量增多、而小麥積存量則反減少、茲分別將各家存貨數量探誌如左(單位＝三〇噸車)

實隆洋行大豆三三〇、實峻一三〇、義增信一〇〇、永盛東五〇、德聚棧三五、隆昇益三〇、同茂昶二七、三泰棧二〇、其他計七九九、去年同期計二四、小麥日滿製粉六〇双合盛六〇、義昌泰五〇、裕昌源五〇、天興福二〇天興福二廠二〇、三泰棧二〇成泰益一五、其他計三一五、去年同期二七一二云、

康德四年上半期 普通銀行之營業

依據滿洲國經濟部發表

【新京】依經濟部發表、於本年上半期國內普通銀行之營業純益金如左(單位圓、括孤內爲決算期)

△奉天商工銀行(六月、十二月)
配當金 六六、〇〇〇 配當率年六分
利益金 次期滾存
二一、四九 八六、二一〇
△奉天商業銀行(十二月)
一〇、〇一五 三一、〇一六
△奉天滙業銀行(六月、十二月)
配當金一〇、〇〇〇配當率年八分
三一、二一七 一三、七六八
△世合公銀行
一、三三六 五、二一四
△瀋陽銀行(十二月)
八、八二四 九、一四二
志城銀行
一三、二八五 一、三三九
△同益銀行(十二月)
△福興銀行(六月、十二月)
配當金二、〇〇〇 配當率年八分
五、一〇六 七、三三三
△義增銀行(六月、十二月)
配當金二、〇〇〇 配當率年八分
六、二四八 三、八三一
△營口商業銀行
六、三〇〇 三、八六六
△福順銀行(六月)
配當金五、二二〇 配當率年七分
三三、五一四 九八、一五六
△德義銀行(六月、十二月)
配當金二、〇〇〇 配當率年八分
八、三三一 一、八四六
△梨樹地方銀行(六月)
配當金六、〇〇〇 配當率年六分
九、六〇〇 三三、二九一
△功成銀行(十二月)
五、一九八 七六〇
△公順銀行(十二月)
五六、九三一 六八、八七六
△東邊實業銀行(六月、十二月)
一六、七三六 一五、〇三六
配當金 〇、〇〇〇 配當率年三分二厘
四四、二二二 一〇、一〇一
△安東地方銀行
三五、三六二 四、九六八
△義來銀行
七、一八〇 六、八二七
△興茂銀行(十二月)
三、三〇八 三、一四八
普昌銀行(十二月)
一、四〇五 一〇、三〇〇〇
△牡丹江商業銀行
一、一八〇 九、七七九
△東盛銀行(十二月)
三、九二三 三、四三三
△興盛銀行(六月、十二月)
配當金三、七五〇 配當率年一割五分
二、二九三 四九三
△益發銀行(六月、十二月)
配當金四〇、〇〇〇配當率年八分
九〇、六八三 二二、六八三
△益通商業銀行(十二月)
七五、〇九九 一〇一、五八
△惠華銀行 休業整理中
△恒聚銀行(十二月)
二、三三五 一三、六二〇
△福德銀行(十二月)
一〇、七八四 一三、一〇五
△中泰銀行(十二月)
三、八九三 一〇、六八〇
△天和銀行(十二月)
三六、一〇三 四四、一〇三
△瑞祥銀行(十二月)
一、三三七 二、五三二
△天泰銀行(十二月)
一八、〇三 一五、九五

全滿各都市物價趨勢 與上月比較略張起

依滿洲國經濟部商務司並關東局文書課調查、康德四年七月分批發物價表、全滿主要都市之物價指數、與上月比較略爲漲起、則上月平均價格百各地別、總指數表、

新京 一〇〇、五 奉天 一〇一、七
哈市 一〇二、四 吉林 一〇〇、四
齊市 一〇一、七 營口 一〇一、九
安東 一〇三、六 大連 一〇〇、六
全滿 一〇二、八

安東、營口達最高數字、用途別並產業別指數、

●用途別指數
穀類 一〇一、三 食粮 一〇〇、一
調味料 一〇三、三 衣料 九九、三
金屬類 一〇四、四 燈火 九九、九
雜品 一〇八、四

●產業別指數
農產品 一〇四、三 畜產品 九八、〇
水產品 一〇二、九 林產品 一〇四、三
礦產品 一〇〇、一 紡績品 九九、七
金屬類 一〇一、三 窯業 一〇九、〇
食料品 一〇一、六 雜工業 九九、九

在華日本紡績業者 開催同業委員會

【大阪四日發】在華日本紡績同業會、三日於綿業會館開催委員會、由船津總務理事說明日人紡績之現狀、實施意見交換、同氏即夜上京、六日再西下俱與青島駐在平岡理事、出席於在華紡績委員會、關于青島上海之在華紡績事變對策實施協議、船津總務理事、八日乘長崎出帆之便船返上海回任、

上海匯市況

【上海四日】滙市場依然因一般商社業務中止取引爲此告無極星閑散正金銀行發表金銀單位對英一志二片四分之一賣三十二分之九爲買對美滙二十九弗三十二分十五賣二分之一買對日百一圓四分之三賣百三圓爲收買、

貿易關係業 金融疏通案

【東京四日發】依中國事變、因輸出停頓、日大藏省對貿易關係業者、決金融疏通案、現與興銀間進協議、因興銀商工抵押、憑據三成折扣、及商工中央金庫之融資之二方法、開始融資三日、其旨由大藏省發表云、

中外滙兌

□匯兌		四弗九五仙八二分
美日匯兌		二八弗九五仙
日美匯	買	二八弗一六分一五
	賣	二八弗一六分
美國上海匯		二九弗七(仙
上海東匯	買	圓分
	賣	圓分
上海本匯	買	弗分
	賣	弗分
上海英匯	買	先片分
	賣	先片分

各地豆糧

奉天 日站大豆百斤大洋 午前開行午前下市

●城內豆糧行

大豆	一、八〇	糜子	一、三〇
豆餅	一、九〇	稻子	一、四八
豆油	二、一〇	大麥	一、二五
白小豆	二、二〇	小麥	一、二五
紅小豆	二、一〇	高粱	二、四〇
花小豆	二、〇〇	包米	一、四〇
吉豆	二、六〇	粳米	三、〇五
合豆	一、六〇	九米	二、三〇
青豆	二、二五	小米	二、三〇
蘇豆	一、九〇	江米	二、六〇
豌豆	一、八五	勝米	二、二〇
紅豆	一、二八	稻米	三、五〇
谷子	一、二七	糜米	二、二〇
夫子	一、七〇	秈米	一、七〇
		之麻	三、五〇

光陸 CAPITOL THEATRE

聲片 默片 兩片同時開演

藝華公司全部有聲對白歌唱鉅片
一會兒風騷潑辣・一會兒貞靜嫻淑
袁美雲 一人飾二角
小妹妹
主演 袁美雲 王引 關宏達 徐琴芳 葉文秋
是一幅盪氣迴腸的人生素描！
是一幕哀感悲壯的家庭慘劇！

西遊記之一 神怪武俠鉅片
蝴蝶公主

日期 九月四日(星期六) 五日(星期日) 六日(星期一) 七日(星期二)
票價 樓下一律三角 樓上一律四角 廂座每位五角 學生軍警幼童樓下二角半價
時間 每日下午一時起 十一時止・循環開演 隨時入座・星期例假由上午十一時開演

天光電影院 TIEN KWANG CINEMA
大西關大街路北 電話(二)三二七八

今日開演
華納公司 萬金製
埃洛爾佛林
奧麗薇哈佛蘭
領銜演員七千餘人合演
不懼怕和死・祇知戰與殺 鎗斷揮拳擊・臂折用牙咬
大砲三面攻・草木成焦土 肉體當盾牌・巨彈逐尸舞

忠勇龍騎兵

東安電影院 電話2.3542

明星公司出品
第十集 紅蓮寺
今日開演
鄭小秋 夏佩珍 蕭英 王獻齋 韓雲珍 主演
・票價一角・
時間 普通日午後二時起演 晚十一時止 循環開演 星期例假上午十一時起

滙票被搶聲明作廢

啓者鄙人於本年七月二十八日因途中被匪搶去中國銀行天津照付遼字五四〇五號劉記名下國幣四十元整滙票乙張除向通遼中國銀行掛失外特此登報聲明無論落於何人手中概作廢紙

通遼同益慶 劉景春啓

聲明父子脫離關係

啓者鄙人次子趙玉琛因不守家規屢訓不悔不知改過負氣外出深恐在外滋事累及家門除呈請縣公署立案外與子脫離家庭關係倘在各親友家招搖騙財等情鄙亦概不還特此鄭重聲明

通遼縣 趙嶽臣啓事

聲明失照作廢

啓者敝人陶慶恩於民國十三年以國幣一千八百元價買王永旭名下坐落珠河縣第二區一面坡河北太平橋熟地二十九晌三畝六分東至徐振海西至曾萬山南至世興長北至關雲閣當依法投領有大照一張於事變時因搬家不愼遺失除向該管縣公署請求備案補發新照外此照無論落在何人之手概作無效特此聲明

地主 陶慶恩謹啓

聲明

啓者敝人領名坐落金川縣二股流村下則地一段計一百七十九畝八分清丈浮多廿四畝五分領有大照十三張清丈條一紙當大同元年因避匪亂將地照兩張計十五畝并清丈條一併失去無論落何人手概作無效除在縣備案特此聲明

李祥雲啓

盛京時報開原支局啓事

逕啓者因新聞紙統制實施本報使命益大茲爲擴充銷路起見於八月一日起特委王翰臣爲本報開原縣分社主任兼記者担任本報推銷事宜凡開原縣各界關於訂閱本報及刊登廣告等事即請與該主任接洽辦理可也務希各界格外協助勿存觀望爲荷恐未週知特此聲明

盛京時報開原支局長 倉岡克行謹啓

奉天市公署協和日語學院招生

科別 高中部 初中部 深造班 普通班
學額 高中部各三十名 初中部各二十名 深造 普通 班各二十名
報名 自即日起至九月十五日止
考試 隨到隨試
宿舍 本校爲遠道學生便利計備有宿舍
校址 奉天市工業區五馬路南三街
備有詳細簡章函索附郵票四分即寄

代理

商標登記 商業登記 發明 公司登記 意匠

事務所新京東五條通三番地(取引所南對門) 電話三一五七七二番
前實業部商標局囑託 勳六位 辨理士 中根齋
奉天辦公處 商埠地四經路二五 實隆洋行 電話 城內二一九一三
小西關大什字街西三益洋行 電話 中央二一七八

本報啓事

敬啓者爲謀宣傳王道啓廸民智起見故於下例各地委員擴充以資普及謹希各界諸公嗣後關於訂報及刊登廣告等事宜祈就近接洽可也恐未週知特此聲明

海拉爾分社長 李耀東　大林站分社長 戴鶴青
范家屯 〃 劉懷卿　章河口 〃 杜潤芝
沙崗 〃 柳効元　復縣 〃 于咏村
郭家店 〃 林潤身　黑咀驛 〃 于德溪
臨江分社長 金震宇　克東縣分社長 許際宸
昂昂溪分社長 閻國選　洮安分社長 劉宏遠
德惠縣分社長 賈景山　海城第二分社長 林化青
西豐第二分社長 王占鰲　義縣 〃 〃 横山繁夫
海倫第二分社 賈唯一　屯山 〃 〃 齊雨亭
龍江第二分社長 張亞東　綏化第二分社長 陳 謨
雙城第二分社長 王乃福

盛京時報營業局啓

嗎類斷癮

鴉片 嗎啡·海洛因

迅速戒除斷癮新藥

嗎類斷癮·與衆不同
奏效特靈·絕無弊病
用忌鴉片·立見效功
嗎啡類癮·斷除尤神
屢試萬靈·名醫齊稱
世界第一·戒煙聖藥

總發行所　大連市山縣通七　藤澤友吉商店
前製造所　植村製藥所
現製造所　協和藥品洋行

高野鐘表製造廠出品

鹿球老牌鐘 現在最流行

品優價廉……環球馳名
裝璜堅美……到處歡迎

各地著名百貨店鐘表店·完全經售

座鐘　掛鐘　鬧表　合表

滿洲總代理店

奉天 中孚洋行

利尿止痛 清濁滅淋

淋 病

武田牌

伊斯拉文(イスラビン)

內服糖衣片

【主治】
急性慢性淋病
淋病性副睾丸炎
淋病性攝護腺炎
淋病性關節炎
淋病性膀胱炎
婦人淋病

【包裝】
10片
30片
100片
500片

本劑爲黃色素之內服糖衣片劑、有深達性之殺菌作用、能直搗淋菌巢穴而滅淋清濁、故如用於淋病、不論急性慢性、(俱奏特效。)

(幷無仿單圖樣即寄)

株式會社 武田長兵衛商店
總行 日本大阪市東區道修町
支店 奉天市春日町十三番地

各大藥房均有經售

37—603(O)

這個牌子　電池界之王

朝日乾電池

代理店
長 盛行電料商會 奉天皇姑屯新村市大街
春 季電料行 奉天小西門裡淡泊胡同
翔 利號電料行 奉天小西門裡
裕 源昌電料行 哈爾濱道外南一道街
東 興行電料行 四平街四北四條道

海軍 滿洲
軍 信省 電
各 朝 信電
鮮 話 株
總 式 會
督 府
部 社
指定工廠
命
品

朝日乾電池株式會社
滿洲駐在員事務所
奉天稻葉町五番地

乳來精

"華氏下奶藥"
每瓶壹圓

奉天小南門內路東

蔭華大藥房總發行

滿電(四)二九一三號

各大藥房均有出售

嬰兒之發育、乳為要素。嬰兒之體重奇輕、面黃骨瘦、其原因多係奶母乳汁缺乏、或乳汁不良、喂養失調所致。因之小兒最易發生腸胃諸疾、或其他重症。而危及生命者、誠非少數。乳來精藥質純良、功能補血、催乳神速。一經服用、不但增多、且能改善。小兒吃食、身體壯壯。母得本精補健康、毫不損及腸胃、純無胃弊、便秘、發火等弊。其原料採自歐美著名藥廠、係由乳腺內之精華、提出催乳之要素、再加以貴重藥料、按學理配製、連服數日、乳多如泉。如常服之、可保母子之健康也。

威權之界斯

老牌

Century
世紀牌

日滿政府註冊商標

營業品目
得意估牌唱機
世紀牌唱機
得意估金牌唱針
銀鈴牌唱針
世紀牌赤罐針
華德牌扁頭唱針
得意估牌扁頭唱針

唱片之生命在唱針
DIK唱針集拳之精華　日本全國所開之內外商品展覽對照展覽會本唱針與現代最高級海外製品比較識者審査推爲遠駕外貨之優品

製造兼總發售處
株式會社 大一組滿洲出張所
奉天隅田町九番地
電話長奉天(2)四〇八二番
振替口座奉天二三一四番
往來銀行滿洲興業銀行
本社 大阪市東區淡路町四丁目

DIK MANUFACTURING CO.,LTD.

新坦霸爾散

驅黴砒素劑(治梅聖藥)

Antisyphilitica

Neotanvarsan

本品係將從來之新酒爾佛散、加以改良、爲更進一步之新製品也、蓋東京帝國大學醫學部教授藥學博士服部健三氏受同大學名譽教授藥學博士丹波敬三氏指導研究而成。敝社蒙兩博士指導監督、負製造之責、更每號製品必經醫學博士久野義麿氏之臨床實驗、然後發售、故使用上安心可靠、諸大家推奬之靈藥也。

使用法

A 照一定量稀釋之、注入於靜脈內
B 以濃厚溶液、注入於靜脈內
C 不得已時、注射於筋肉內亦可

特徵

効力優秀——大批生產
使用簡易——價格最廉

滿洲國經理處　製造處　東京　第一製藥株式會社
出張所奉天琴平町三番地

詳細文献函索即寄

日本賣藥會社大連支店(大連市浪速町)
大正堂商店(大連市吉野町)
濱崎商店(大連市山縣通)
宮竹藥局(旅順市青葉町)
鶴原藥房(奉天浪速通)
日本賣藥會社奉天出張所(奉天加茂町)
井上誠昌堂(奉天浪速通)
佐藤廣濟堂(奉天小西關)
大連洋行支店(四平街新市街)
井上誠昌堂新京出張所(新京日本橋通)
大和藥房(新京吉野町)
宮崎供盛堂(新京三笠町)
東亞號藥房(新京永樂町二丁目)
森泰號(吉林省城新開門街)
稻野富山堂(齊齊哈爾城南門)
五洲西藥房(齊齊哈爾商埠地)
中西藥房孫尙武(仝上)
原田藥店(哈爾濱道裡石頭道街)
旭昇號藥店(哈爾濱道裡石頭道街)
泰華西藥商店(哈爾濱道外正陽街)
同記商場商店(哈爾濱正陽街四道街)
籾井太昌堂(哈爾濱道外溥家甸)
新井藥房(圖們市春風街)
一木藥舖(安東驛市場通)
日本賣藥會社哈爾濱出張所(哈爾濱八站南馬路)
安達藥房(新京大馬路)
新京藥品株式會社(新京朝日通)
其他各埠有名藥房

盛京時報

明治卅九年十月二十四日 大同元年七月廿六日 第三種郵便物認可

發行所 奉天隅田町九番地 盛京時報社
發行人 染谷保藏
編輯人 菊池貞二
印刷人 東光明

九月五日 號外

本號外不再誌本紙、第二面有重要記事請讀者注意是荷

新政府誕生、張垣明朗化
青天白日旗已全無踪跡
市內充溢慶祝聲

【張家口電】居心抗日在滿洲國邊境構事謀與赤俄提携擾亂東洋和平之中國、今被決然奮起之察哈爾作戰軍掃蕩無存、潰退於察哈爾省外、今在察南地帶、已無一名中國兵影、循從民衆願望、建樹新政權、四日在舊省政府大禮堂擧行意義深遠之成立典禮、正午、張家口新舊市街各官衙間所懸青天白日旗、均被民衆撤除、各處粘貼之排日標語、亦被剝消、市內要地、搭有祝賀察南自治政府成立之慶祝門數座、大書循從民望成立察南自治政府之布幟、飄揚於秋風颯爽中、市民對新政府之樹立、皆欣然色喜、戶戶高懸日本國旗、今之張家口一帶、歡騰四野、在抃歡與感激之中、實踐建設樂土之第一步云、

植田軍司令官 捐欵・一・萬・圓

【張家口四日電】植田軍司令官、四日爲慶祝察南自治政府之成立、寄贈細民救濟費一萬元、及食品甚多、察南政府要人及省民、無不感激軍司令官之厚意云、

青木次長 視察平津

【天津四日電】青木對滿事務局次長一行、四日午前七時半、乘列車來津、一行滯留三週間、調查平津地方之經濟情形後、嚴重與當局協力對建立戰後、經濟狀態、研究具體計畫云、

× × ×

杉山陸相對全軍 傳達聖旨

【東京四日電】在四日開院式拜承優渥勅語之杉山陸相、四日對陸軍部內全體發嚴正訓辭、命皆奉體聖旨酬答國民重託、其要旨如左、

一、現下環繞日本帝國之國際情勢、益呈混沌、而趨惡化、其歸趨如何、全難逆睹、當此時期、事變突然勃起、事態又益見擴大、與夫日本過去數次所經之事變、完全不同、應覺悟此次業已展向全局、

二、事既已至此、解決之關鍵、端在皇軍活動之成効如何、故應尋圖解決之澈底與迅速、勿貽第三國稍有可乘之間隙、

三、聖戰已歷幾十日、下冒其酷熱、忍耐瘴[illegible]務軍務將兵、其勞苦不勝感謝、同時對在[illegible]可尊貴之犧牲者、亦[illegible]惜者也、

四、全國將兵、互相提携、体聖旨、洞察時局之重[illegible]性、一意奉公、上安聖慮、下應國民熱望、並對槍後至誠、務須感謝爲要、

米內海相對海軍 傳達聖旨

【東京四日電】米內海相、於開院式蒙賜之優渥勅語、直對全海軍將士、傳達聖旨、于同時午後二時半、和全海軍將士訓示左記要旨對處現下之事態、自覺帝國海軍之重大的責任、我海軍將士、更固盡忠報國之念、粉骨碎身、誓以須覺悟奉副於聖旨、

赤柴部隊神勇 擊潰敵軍二萬
越濠負屍攻陷唐官屯

【[illegible]四日電】三日夜逼近[illegible]待天明之日軍第一線赤柴部隊、四日午前六時半、與砲兵隊之砲擊及空軍之轟炸相呼應、開始猛攻、雖道途泥濘沾濡全身、仍奮身自正面前衝、末永部隊之堀田、岡兩隊、協力逼至深可三米突之水濠、待日方砲兵陣地發出制止令、扼臂齊呼、躍入水濠、其壯烈勇敢稱絕、足懾鬼神、餘者用唯一長梯過水濠、裁戰友屍骸前進攻擊、二萬敵兵、頓時崩潰、二十九軍無計、乃拋棄堅壘足誇之陣地、退向馬廠靜海方面、至九時半、唐官屯已歸赤柴部隊之掌握云、

衆議院慰問團 定九日出發

【東京四日電】衆議院上海方面派遣將兵慰問團議員四日午後在院內參集商洽結果、團長已決定爲政友會西岡竹次郎氏、又一行定九日午後由東京出發、由海路赴滬云、

對封鎖長江 各國提出嚴抗

【上海三日電】英美德意法各大使館代表、關於華方封鎖揚子江、九月一日、向南京政府供同提出抗議如左、

查華軍此次封鎖揚子江、乃對日軍之措置、爲吾等所承認者也、但事出突然、對於吾等、無有何等預告、即行實施、致泊在江中之外國船舶並僑民、竟在江中不能避難、且陷於食料困難、吾等切望解除封鎖、以保僑居民之生活云云、

衆院可決感謝 在華皇軍慰問

【東京四日電】衆議院預定在五日之本會議、緊急提出在華皇軍慰問感謝決議案、即行可決、

近衛向日 廣播所信

【東京四日電】近衛首相、爲使國民認識日政府對時局之所信起見、定自五日午後八時起、向全日廣播、

中國陸海軍武官 業已返國

【東京四日電】駐日中國大使館附、陸海軍武官、受本國政府密令、四日十時搭乘由橫濱開船之路夏號輪、海路返國云、

包圍攻勢愈形堅固 寶山陷落迫在目前
日飛機勸人民離縣城

【上海四日電】淺間部隊、佔領獅子林砲台後、四日晚遂佔領顧家宅、由吳淞鎭方面進擊之鷹森部隊、兩部隊相距僅爲二基羅米、寶山包圍攻勢、愈爲堅固云、

【又電】鷹森部隊占領吳淞砲台後、以破竹之勢、進擊距寶山縣城約六百米之朱家屯、惟寶山縣城內、尚殘有非戰鬪員若干、且其內包含華軍敗殘兵、因此日軍爲期此等非戰鬪員之安全計、以飛機散布宣傳單、勸其早日離城云、

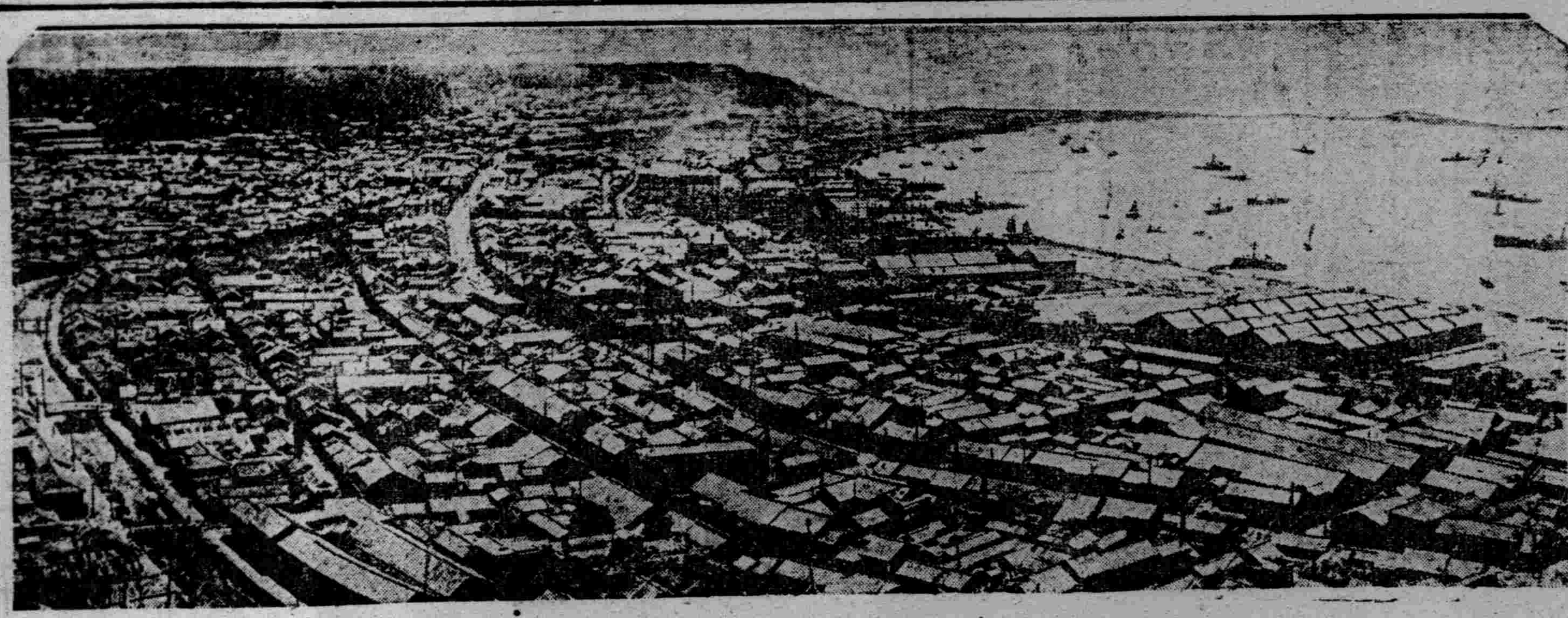

日軍艦猛擊厦門 敵砲台損失甚重

（台北四日電）馬公要港部四日上午發表、三日晨一時、日軍艦〇隻、開入厦門碼頭內、猛攻白石砲台、機場湖墨山、大盤角砲台、予敵以莫大損失、大盤角白石兩砲台雖亦反攻、日艦無恙、（寫眞）即厦門市街

唐官屯華軍堅壘 終歸日軍佔領
飛機參戰展開激烈戰鬪

（唐官屯四日急電）日軍赤柴部隊、自今晨開始行動、對二十九軍最後陣地唐官屯堅壘上之四旅二萬大軍、猛烈攻擊、至午前九時半、卒將唐官屯佔領云、

【劉家屯四日電】〇〇部隊之飛行機〇架、四日午前六時半、冒雨衝雲翔至唐官屯上空、猛炸敵軍陣地、策應陸上部隊之攻擊、展開壯烈戰鬪云、

軍司令部發表

【天津四日電】駐華日軍司令部午後二時發表、對於津浦線唐官屯馬廠附近之敵軍陣地、經我軍〇〇部、數日來攻破靜海王口鎭、大擧近逼、自今晨向敵陣開始攻云、

長谷川部隊進擊神速 完全占領永嘉堡
天鎭縣東北高地飄揚日章旗

【張家口四日電】察哈爾作戰軍、曾沿平綏線進擊中、長谷川部隊、於一日擊破依懷安鎭及永嘉堡之堅壘而頑强抵抗之敵、已將此完全占領、日軍之士氣、頗爲旺盛云、

【又電】向平綏線天鎭縣唐續前進中之田中〇隊、四日拂曉、占領天鎭縣東北高地、山上飄揚日章旗、萬歲之聲、震撼一帶云、

園田、中富兩部隊 轟炸敵軍陣地

【天津四日電】今晨七時四十分、園田部隊〇〇機、轟炸津浦鐵路馬廠北方唐官屯、又中富部隊〇〇機、七時五十分轟炸馬集附近華軍陣地、對敵予以潰滅的打擊、日機毫無損害、安抵根據地云、

蔣賭存亡命運 在滬蝟集中央軍
國府已下孤注一擲決意

【上海四日電】古領羅店鎭、獅子林硏台、月浦鎭之某部隊、及占領吳淞鎭、吳淞砲台之某部隊、於寶山縣附近會合後、與守備上海租界之陸戰隊相呼應、刻正四面圍攻[illegible]軍、蔣介石以爲滬戰於南京政府及自己命運有極大關係頗爲焦慮、陸續調回華北方面中央軍、集結於此地、敵兵力漸有增加之勢、據目下判明者如左、

（一）瀏河、嘉定方面、即爲[illegible]方面、於太倉設本部、置以有力兵力約四萬人、且援軍亦陸續開來、

（二）自殷行鎭至寶山縣附近日[illegible]保安總隊、教導總隊有力分子三萬五千人大批敵軍、利用克利克繼續抵抗、

（三）自北站至楊堡市政府方面、有[illegible]之第二師及第卅六、五十七兩師兩萬敵軍、蟠居於牛永久的陣地、又其後方大場鎭[illegible]十七師、眞茹有第十一師、南翔有十二師、

（四）浦東方面約有一師人、企圖擇劉[illegible]

轟炸粉碎閘北華軍陣地

【上海四日電】午後一時十分日空軍〇架、向閘北商務印書館之敵陣地、投下炸彈數枚、而將此粉碎矣、

【又電】華軍在寶山縣城西方一基羅米之金家宅附近、利用小河、與寶山縣方面華軍五相呼應、構築堅固陣地、阻止日軍進攻、因此日軍先以砲兵、目下加以砲擊中云、

華企圖嫁禍日本 誘令第三國干涉
覓日軍廢炸彈意在利用

【東京四日電】近據某方情報稱、中國方面、最近似極力搜尋日本飛機投下之不發炸彈、查中國軍從來慣用塗改僞裝日本軍用機或以第三國旗及其他標識之巧智、今蓋欲利用日軍不發炸彈轉嫁罪過於日方、誘令第三國對日干涉云、

對蘇華不侵協定 國府發表非公式聲明

【上海四日電】南京政府、關於今次蘇華不可侵略協定、以法律顧問之形式、發表政府當局非公式聲明、其內容如左、關於中國領土保全、缺乏言及、且對毀損中國現在政治社會制度之外國宣傳、關於須要保障等國內的悲難、以爲杞憂之點、其第三條乃以今次條約第三條、明示不過今次協定、規定從來之蘇華間協定仍爲有効、即從來之蘇華間各種條約、乃係一九二四年三月三十一日所簽之蘇華協定之意也、蘇聯據該協定第五條規定、蘇聯政府承認外蒙古爲中國一構成部分、尊重該區域之中國之主權、且第六條規定、不許對事國政府以暴力作運動團體活動、双方政府約定不得有對某方政府及社會制度之[illegible]傳、因包含此兩條之一九三[illegible]年條約今尚有效、對前二條之恐慮、殊不足非難此次之蘇華不侵協定云、

槍後熱誠愈熾烈 由海外紛紛捐欵

【東京四日電】對陸海軍國民槍後赤誠、愈形熱烈、獻金已達千數百萬圓、且日見增加、本月三日由南洋雅浦島公學校兒童百八十名、自八月以來所製作之椰子細工煙草盆百五十五個、南洋風景圖畫千二百七十枚、摺紙細工七十七件爲慰問品、送達當局、又夏威夷、火諾魯魯經報知新聞社、由喉基基共保會百圓、威利威利街天理教太平洋協會教團捐欵百二十圓、篠崎三平氏百二十圓、松本茂吉氏百二十圓、金龜治氏二百圓、各送獻金、由海外同胞送來之總額慟兵金、共達八百六件、五萬三千百九十三圓二十七錢、慰問袋四百八十九個、千人針二百五十五枚、銀紙十一貫五百十八匁、其他二千六百五十八件、國防獻金百七十八件、七萬六千五百七十八圓十八錢、學術技藝獎勵費五百六十四件、二萬六千九十二圓九十七錢、現欵合計已達十四萬五千八百六十四圓四十二錢云、

華交部避難漢口

【南京三日電】南京市民因恐日軍轟擊及糧食難、人口減半、南京政府交通部、業已遷移漢口避難、據傳其他各部乃在準備遷於漢口、

盛京時報號外

依我國素抱正義信念
徹底支援友邦
對於確保治安及安定民心當益求圓滿措置
全國省次長會議張總理訓示要旨

【新京專電】張國務總理大臣、在全國省次長會議席上訓示之要旨如左、

查國政之基、在於人民、施政之要、在以民心爲心、對於行政之運用、於順彼所歸之外、當從中指導誘掖、以示其應進之道也、

今値時局益趨多難之際、所望於政府諸君者、厥爲明確認識此次事變之眞象與意義、充分自悟我滿洲國之地位、此次事變、唯因不顧東洋道德受赤化煽動之南京政府與其下毫無統制之軍隊所出暴戾挑戰行爲而起、此次日軍所以奮起者、實因於此、我滿洲國素抱此種正義信念、故有澈底支援日本國之決心、願諸君諒解國家此種決心、對於確保治安及安定民心、益求圓滿措置、對國民竭力灌輸此種信念、而使洞澈、以謀萬全、庶幾完成指導人民之大任、實所切望之至也、

郎爲新民縣警務局首席指導官、興京縣警務局首席指導官河野正直氏、調爲榮升股長之職、遺缺則另派幹員前往接充云、

人見課長赴任

由鐵道總局人事課長榮轉滿鐵本社人事課長之人見勇三郎氏、定六日午後二時十九分乘『鳩』號車赴任、

地籍局一部分遷入新廳舍

【新京專訊】地籍整理局本局現在所用廳舍、因狹隘不便、曾將總務處、事業處、分別置於興運路及大經路、以期增進辦公效率、惟因遂行地籍整理五年計劃、諸般事務、異常繁鉅、常使總務處與事業處相互隔離、於連絡上實多不便、茲經選得大同大街新築竣工之大德大樓、商洽適用、已擬於九月四日實行移轉、將總務處事業處同置於該大樓內、以期業務連絡圓滑、而圖進行順利、共於九月二十日截止之商租權整理申報、今後可至該廳舍請求受理、至從前使用之興運路總務處廳舍、已改充該局所屬之地籍員養成所使用矣、

祀孔市民大會分三處擧行
瑤琴演奏頗爲期待

奉天市公署、爲宣揚孔道、擬定於七日秋丁祀孔之當日、在奉天市商會、擧開市民講演大會、已誌本報、茲悉當日除在該地擧行外、復在小西邊門外奉天市公園內以及萬泉園內分別擧行、商務會內之會場、次序如下、

(一)開會、(二)奏樂、(三)國歌合唱、(四)行謁聖禮、(五)開會之辭、(六)講演、計孔學會經學院長周潔忱、道德會長張星南、憲兵隊西田科長、(七)瑤琴雅奏(八)來賓演說、(九)閉會之辭、(十)閉會、

此次擧行之瑤琴、乃上古時代伏羲氏所造、先爲五弦、後用七弦、長三尺六寸三分、損益之各爲徽識、而飾以金玉之圓點、謂之徽、全弦、凡十三徽、以指按而彈之、凡十三音也、古人聞弦歌而知雅意、誠珍品也、現省垣人士之能此者、實屬鮮見云、

李鍵公殿下昨晨御離哈

【哈爾濱專電】御留哈之李鍵公殿下、四日晨九時半、由御旅邸御出發、對堵列車站月台榮送之日滿官民代表、賜以擧手禮御登車、在諸員全體最敬禮之中、同四十分御離哈矣、

警務廳委指導官

奉天警務廳、頃委中尾宗太

對植田軍司令官美擧
張總理感激談話
不但難民即全國民衆亦大爲銘感

【新京專電】對植田軍司令官捐欵賑濟南滿水災難民之美擧、張總理甚爲感激、有如左之談話、

植田軍司令官閣下、今晨八時半、特派小林高級副官見余、慰問南滿各地水災、並捐贈鉅欵、以救災民、實出余意外、不勝感銘、余即對小林副官謂、但現下時局公務繁忙之際、特煩憂慮之厚情、對我地方民衆之高情、不勝感謝、對閣下之高情、難民固無論矣、即全民衆、亦必大爲感銘、余於此代表全國民衆感謝外、並妥爲設法、救濟難民、向一般轉達軍司令官閣下之友情云云、(寫眞爲小林大佐(左方向張總理手交水災救恤金)

滿洲事變紀念日擧行秋祭招魂祭
是日行事已經各關係機關決定

在九月十八日滿洲事變紀念日擧行秋季招魂之行事討論會、四日午後二時、在地方事務所會議室開會、有奉天特務機關、岩松部隊、地方事務所、省公署、市公署等關係各機關擔當事務者三十人出席、決定各行事如左、

▲九月十八日

報賽祭 午前八時秋季招魂祭及忠靈塔遷座祭 午前十時卅分

紀念祝賀會 正午(於浪速高女講堂)

慰問滿日陸軍病院 午後一時卅分

此外、於午後十時四十五分、以無線電向一般市民放送事變勃起當時之回顧、同時擧行默禱、各交通機關亦停止三十秒鐘、俾追憶事變當時云、

對縣境商業狀況審核統計終了

瀋陽縣公署、爲明瞭縣境商業狀況、前曾實行調查、現已審核統計終了、就中認爲合於工場資格者、計窰業五、油坊三、燒鍋三、木舖二、鐵爐二、共計十八處云、

貴族院勅語奉答文

【東京四日電】貴族院勅語奉答文如左、

貴族院議長臣松平賴壽、誠恐誠惶、謹對叡聖文武天皇陛下上奏、茲行第七十二屆帝國議會開始盛典、特賜優渥之勅語、恭惟、帝國意圖、乃與鄰邦互相提攜、確保東洋安定、謀得提協之成果、然而中華民國不解帝國眞意、其結果竟發生今次事變、陛下深於御軫念、對臣等明示臣民忠誠奉公、和協一致、從事一切以促中華民國之反省、早日確立東亞和平御意、聖慮深淵、眞不勝感激之至、恭敬奉戴叡旨、愼重審議、以竭力盡協贊之任、以期貫徹聖慮皇猷、臣賴壽恐懼之極、茲謹對天皇陛下奉答、

聖旨奉戴決議案五日提附本會議

【東京四日電】常開院式之際、衆議院各派、拜受優渥勅語、痛感時局極度重大、代表國民、爲披瀝副聖旨之決意起見、提出聖旨奉戴決議案、以全院一致、決定決議、定四日全院委員長選擧之後、招開各派交涉會、提附五日本會議、以資正式決議云、

貴族院本會議午後四時再開

【東京四日電】日本貴族院本會議、四日午後四時四十五分再開、經書記官報告各部選擧之常任委員、至此日程全部終了、於五十分散會云、

衆院勅語奉答文

【東京四日電】衆議院勅語奉答文、恭維

英聖文武天皇陛下、於此召集臨時帝國議會、親臨盛典、而賜優渥勅語、臣等不勝恐懼之至、伏維日本帝國、素邁進確立東洋和平、久願與中華民國互相提攜、以當其任、然而民國誤認帝國之誠意、不斷激動事端、卒至發生此次事變、而聖恩鴻大、尙望促彼反省、從速安定東亞、以之昭示國民之趨向、臣等謹當感激効命、今我陸海軍南北征伐、連戰連捷、克盡忠勇、宣揚國威、是尤重賴陛下之御聖威有以致之、國民咸能堅忍持久、以達終局之目的、臣等當愼重審議、竭協贊之任、以期上答、陛下之聖旨、不負國民之重託、衆議院議長臣小山松壽、誠惶誠恐謹奏、

四日本會議
西田任全院委員長

【東京四日電】四日衆議院會議、午前十一時四十八分開會、將奉答文以滿場一致決議、一旦休憩後、午后一時四十五分再開、當即選擧全院委員長結果、西田銳吉氏(政友)以大多數投票當選後、選擧常任委員、委員長決定本會議散會後選擧、至二時五十四分散會云、

松岡總裁今日來奉

【大連專電】松岡滿鐵總裁、定五日午前十時乘亞細亞車赴奉、預定六日自奉天發、乘旅客機赴東京、出席帝國人造燃料會社創立總會云、

六勇士告別式昨在京擧行

【新京專電】於密山縣老黑東方受匪彈戰死之滿洲國軍步兵少校法亢盛孝氏以下六勇士之告別式、於治安部、外務局○○部隊、航空會社合同之下自四日午後二時、於新京公會堂擧行張總理、並日滿官民、遺族各團體等二千餘名參集、盛大擧辦、至午後三時半爲終、

壺蘆島港內輕油艇失愼

【錦州專電】三日午前十時頃、在葫蘆港內築港作業從事之輕油艇、突如顚覆、乘船中之日人一名即死、二名重傷、滿洲七名負輕傷、滿鐵錦縣建設事務所萱原庶務長、由錦州領事館久保田副領事渡邊檢事事務取扱爲現場檢証之起見、四日午前六時向現地爲急行、

各村金融合作社社員購買會改組

瀋陽縣公署、自縣立購買組合成立後、對於村民之便利及該組合一切之事務、頗得良好結果、該縣更爲擴充計、對於各村原有之金融合作社社員購買會改組、由一般村民組成、現已有左記之配給所設立、▲一區深井子、▲四區蘇家屯、官立堡、▲五區張驛站、▲六區馬三家子、▲七區新城堡▲八區古城子、

極東反蘇分子
暗躍愈烈
又發生列車爆擊事件

【哈爾濱專電】極東反蘇分子之暗躍、更極熾烈之時、復發現州車爆發顚覆事件、則依哈爾濱着情報、哥蘇莫利斯庫發軍需品運搬列車、依反蘇分子之手、被爆破顚覆、車輛十輛破壞、勞働者十四名死亡、同重傷三十名、犯人直在於伊爾庫次克城被鎗斃、事件勃發之時日、地址等、蘇聯當局附嚴秘、再說東部西伯利亞鐵道附理事長哥爾伊雪夫同伯濟紐克等七十一名、爲反革命分子、於伊爾庫次庫被鎗斃、均爲列車顚覆事件關連者、

空中壯觀
昨夕於本報後援下擧行烟火大會
長沼遊園湖畔萬人喝彩

由本報後援□擧行之花火大會、於四日午後當即盛大擧行、是晚天高氣爽、在奉天省垣之曠野南大壩地帶之長沼遊園湖畔、以及馬路灣之道上充滿一般往觀之滿日人士、車水馬龍、絡繹於途、由於該地之偏僻、警察當局爲期治安之萬全、並交通之維持計、特經該管之南市場警察署、臨時增派崗警、沿途佈置、極爲週密、前往參觀之人等、於到着該會場後、即經分別觀賞、大會方面、並備有實隆公司之新出品五蝠牌紙煙、分贈一般愛好之觀衆、當日持有本報優待觀覽之本報讀者、實已超過三分之一、堪稱相當之盛況、於多數之愛好人等齊集後、時天氣已經昏暗、在此秋氣涼爽之上空、當即燃放烟火、高達雲霄、五光十色、燦爛耀目、形若流星、或爲種種花樣、極盡壯觀、博得一萬餘衆之好評、

大康雲閣兩遊技場警廳令停止營業

瀋陽警察廳、爲禁止市內不正當娛樂場、以維持治安風化計、對於北市場大康遊技場、城內西華門、雲閣遊技場、會一再調查、結果、判明該場內容、含有賭博性質、故於四日午十一時許、將該二處、所設之遊戲器具約卄餘架、均收扣押、對其營業、即時停止、以保市民之幸福、

佐久間技士回奉
談華北從軍狀況

隨伴中國事變勃發帶無電聯絡之重要任務者踴躍出動華北一帶、已參加蘆溝橋永定門廊房方面之戰鬥或又參加南口攻擊戰不絕 在最前綫 彈雨之中敢然任決死的送電業務於皇軍之作戰上表示多大之功績之滿鐵無電技士佐久間誠一君(三一)、(總局勤務)亦過般來赴華從軍中、今次完了任務、四日回奉談、

奉天出發爲七月十三日、爾來迨八月二十八日、約一個月半、同僚之無電技師三名、其他機關士、東京等、均乘於無電車、對各地戰鬥不絕出動第一線、我皇軍之奮鬥狀況、悉向後方致報告、又就他部隊之連絡、繼續必死之努力、余等乘車之車輛、爲鋼鐵製、不設一窗、在百餘度之炎熱下、車內溫度、雖夜半亦達百度以上之高度、不但車輛附近炸裂之敵彈、炎熱之苦痛爲最大事、余等車內籠居、無我夢中從事送信事務、故皇軍之活躍等不能見、然通電文知我軍之大勝之時、自發『萬歲』之呼聲、送信之指頭、感激爲震觸、再說盜一綫之滿鐵社員、均活氣盛、悉爲皇軍之手足、致力

華北事變後
國人宜注意要點
外務局交際科長 俞曉嵐

敝人是方才介紹的俞曉嵐、今天借無線電放送機會、跟諸位談一談華北事變後國人宜注意要點、不過識見淺薄、恐怕言詞不能達意、尙請諸君加以原諒、

一、先說華北事變、是容共抗日結果、華北事變自從七月七日發生蘆溝橋事件、戰事詳細情形、各報都有記載、不必再說了、這回事變原因、由於中國自從國民黨專政以來、每每想國富民强、以求生存、但是唯一政策、始而聯共、繼而容共、以致弄成邪說橫行、干戈遍地、天災時疫、民不聊生、國中狀況如此、尙不知警戒、另圖自强方法、反以抗日爲國策、從小學教育起、一直到黨國秉政止、莫不以抗日爲最摩登流行語、不察大勢、不識時務、盲目宣傳、昏瞶可憐、不知友邦日本帝國、始終以大國師襟度、不與計較、仍亟謀日華親善、以求東亞和平、但南京政府、仍用以夷制夷政策、遠交近攻方略、爲千古不易之最上妙策、致有蘆溝橋事件發生、華方出以不法射擊、而日方於此時、還是抱息事寧人主義、不願事體擴大、一再隱忍、以求局部解決、維持東亞和平、保存我亞細亞民族之元氣、乃華方認爲此多年容共抗日政策、訓練成熟之期、必定藉這個機會、施共政策、殊不知友邦日本軍、仗仁義之師、出以膺懲、師旅所至、克奏膚功、華方節節敗退、日軍乃進展至北平天津、拯人民出於水深火熱之中、置於衽席之上、從此華北方面、黨治已除、共產已滅、此後華北方面、與我滿洲國王道樂土、先後媲美、共享幸福、這都是日本軍不惜犧牲一切、救民族於迷途、謀人類之福祉、仁義之師、名垂千古、但是華方遭此痛擊、種種損傷、都是容共抗日政策結果之收穫、愚計劣策、亦可以醒悟了吧、

二、平津戰事已完、宜絕對信賴日本軍、華北戰事告一段落、平津秩序恢復、現在力謀振興、以求人民安居樂業、日本之維持東亞和平、取安全適當的處置、我們在此點、絕對信賴日本軍的保障、當更加一層認識、試觀我國建國五年、蒙友邦日本帝國、不惜犧牲一切、盡力援助、以致五年過程中、匪患肅淸、內政修明、金融統一、文化躍進、產業開發、交通振興、至於外交方面蒙友邦首先承認、締結各項協定、並訂日滿議定書、又除消治外法權、他如尼加拉瓜、陀尼密加兩國之承認、及收買北鐵、與滿德通商等、無一非友邦盡力斡旋之力、所以我皇帝陛下回鑾訓民詔書中、精神如一體、一德一心、以奠定兩國基礎、詔書訓諭、凡我臣民、應當銘心刻骨、不可忘記、國人對華北事變、須認淸時局、以自己所受日本恩惠、應當決對信賴日本軍之保障、並日本政府維持東亞和平之適當處置也、

三、東亞和平、必須我亞洲民族團結防共、我們東亞地方、地大物博、民風樸素、精神文化、甲於全球、自從機械文明發展以來、我亞洲人民、逃受侵掠、大有使我民族滅亡之勢、當這個時候、獨有日本、能利用其機械文明、既可自保、同時並防中國大陸、免於瓜分之禍、所以我們東亞民族、打算立於亞細亞原有之地、應當本互相協助之精神、擁護共同福祉、以求共存共榮最要之點、應當全亞細亞、共同聯合起來、各民族一致努力防共、盡驅赤魔、力排邪議、並向亞洲民族原有文化中、尋求力量與快樂、打算達到這個目的、必定先援助爲吾亞洲前衛之日本、使共堅心決意、以保護並解放我們爲己任、發揚固有的精神和文化、確保東方自由和平、使我亞細亞民族、文運復興、世界上任何國家、對我亞細亞民族、不致有輕視之心、凱覦之念、我東亞民族、造成亞細亞人之亞細亞、和平實現、幸福無量、所以欲達到這個目的、東亞民族必須團結、共同防共、此刻必須明日本軍之出動、係殲滅我亞細亞民族之敗類、理由正大、處置適當、確乎維持東亞安寧、將來全亞細亞民族和平幸福、都是日本軍之實力所造成、所以我滿洲國人、對於此點、必須加以深切之認識也、

四、國人求安居樂業、必須不聽流言、不爲利用、南京政府數年以來、以宣傳爲第一利器、每有一事、必張大其詞、惑亂聽聞、我們處此時局、必須鎭靜、勿爲流言所惑、勿爲反滿抗日之徒利用、當盡鎗後熱忱、以求戰事早日解決、但當華北事變與邁戰方殷的時候、謠言傳播、在所難免、也最容易惑亂人心、所以我們照以上所說各節、澈底明白、認淸時局之眞相、了解日本之眞意、然後絕對信賴日軍、與共精神一体、共同防共、以維東亞和平、必定如是、才能安居樂業、共享昇平、願國人特別注意以上所說各節、

對常熟之敵軍加以空襲

【上海四日電】日海軍航空隊○機、三日空襲常熟、對敵軍預備隊集結中密集部隊、敢行猛烈轟炸、予敵軍以甚大損害、無事歸還、

大西討伐隊
劉匪獲勝利

【佳木斯專電】大西討伐隊九月二日在湯原縣○○鎮西方八基羅○○溝北四基羅地點、與以李某爲匪首之馬匪一百五十名交戰、三小時後、匪受極大損失、向西潰退、棄屍十二具、負傷甚多、鹵獲小槍一隻子彈三七一粒云、

岸口中尉率部亦大捷

【佳木斯專電】三十一日十一時頃、爲方正縣下戰鬥之負傷者出迎起見、越部隊所屬土井部隊岸口中尉統率之兵○○名、及路警○○、於同縣○○

○附近、發見匪賊○○名、直追擊之、更偵知西方二百南方五百之匪團集結之事實、對該七百之匪團、加以猛攻、土井部隊長、更爲應援之起見、使出動松田中尉之○○名、該匪爲第五、八、九團之合流匪、總計七百餘、兩隊長激戰之結數倍之敵、及九時間至日沒、擊退○○河山地、於該戰鬥、敵匪遺棄第九團長杜以下十二名之屍体、收容負傷者四十名、餘逃走、我兵負傷爲二名、

竊主人欵項圖逃
因同夥洩機被捕

北市場皇寺東吉善寺喇嘛陳松瑞、原係蒙族、少有蓄產、族侄陳小過、現年十五歲、父母俱逝、零丁孤苦、本年正月間、投奔伊叔處、當以骨肉關情、遂寄養於伊叔膝下、出入廳堂、伊叔不加避忌、前數日該寺預備繳納房捐、計國幣七十八圓、存放於客廳櫃內、被小過知悉、告知廚役唐配玉、唐現年三十九歲、即引誘小過將欵悉數竊出、同時並竊金懷錶一只、價値五十餘圓、於月之二日午前八時、同謀逃出寺內、住於四經路某店、昨該役令小過在四經路南口暫等、伊獨自他往、時間稍久、小過不耐等候、即行痛哭、衆人圍觀、各訊原委、適被南市場警察署巡邏警士趕到、加以盤詰、小過乃盡吐眞言、移時該役返回、立即被該警逮捕送署究辦、

對蘇聯在華策動
英採傍觀之態度
德報評論英外交之腐敗

【伯林三日電】拿蒂斯黨外交部長羅森貝克氏腹心人、即黨機關報費基許、貝哦哈達新聞外報部長兼拿蒂斯黨外交大學學長哇達斯米特氏、在二日報上、發表『極東之戰爭』一題論文、其內容如左、

日本之發展進出欲望、愈形强烈、又另一方蘇聯、邦在蒙古地方勢力、日見擴大、在此國府主席蔣介石、於此岐路、爲阻止及一方進出、竟與蘇聯提携、惟按蘇聯從來之政策、以今次不可侵略協約爲機、更將積極的支持中國、並對中國內政外交、將出干涉之方針、此毫不直疑惑之將來推移也、外蒙人民共和國首都烏蘭巴特兒蘇聯諸將軍、將出席中央政府首腦會議、睥睨左右之日、當在不遠、於是消滅中國之獨立、此爲明如觀火之事實也、中國今竟已化爲第二之西班牙、蘇聯在上海及在共他中國海岸、爲謀惹起比西班牙更大規模國際紛爭起見、現正考慮共手段方針也、英國當許闊森大使負傷事件當時、仍照阿比西尼亞與西班牙問題同樣態度、以受脅威之世界人類之名義、對日方提出抗議、且英國今次復踏進西班牙不干涉失敗之前轍、對蘇聯政府重要策動、竟出袖手傍觀態度、英國從來爲歐洲代表資格、時常發言、從此過去事實而論、現在之英國認識不足與政策之實値注目也、